

Utländsk bakgrund för studerande i grundutbildning 2001/02 och forskarutbildning 2000/01

Undergraduate students (2001/02) and postgraduate students (2000/01) with foreign background

I korta drag

Antalet nybörjare med utländsk bakgrund ökade

Det totala antalet högskolenybörjare, dvs. studerande som för första gången bedrev högskolestudier, uppgick till 78 400 läsåret 2001/02. Antalet högskolenybörjare med utländsk bakgrund (personer födda i Sverige med två utrikes födda föräldrar och personer som själva är utrikes födda) uppgick till cirka 10 000, vilket är en ökning med 12 procent jämfört med året innan. Nybörjarna med svensk bakgrund har ökat med 7 procent jämfört med året innan. Antalet utbytesstudenter som var nybörjare uppgick till 7 220, vilket var en ökning med 11 procent.

Utrikes födda hade lägst representation bland nybörjarna i grundutbildningen

Jämfört med antalet i befolkningen var personer med utländsk bakgrund något underrepresenterade bland nybörjarna. Läsåret 2001/02 var 5,7 procent av befolkningen i åldern 18-25 år nybörjare i högskolans grundutbildning. Nybörjare med svensk bakgrund hade den högsta representationen med 5,9 procent medan representationen för nybörjare med utländsk bakgrund var lägre. För nybörjarna som är födda i Sverige med två utrikes födda föräldrar var representationen 5,1 procent medan den för utrikes födda var 4,4 procent. Kvinnor hade högre representation än män i samtliga grupper.

Nybörjare med iransk bakgrund hade hög representation i högskolans grundutbildning

När man ser till representationen för olika länder fanns det stora skillnader. Representationen för nybörjare med svensk bakgrund i åldern 18-29 år var 4 procent läsåret 2001/02. Hög representation, 7 procent, hade nybörjare med iransk bakgrund.



Stig Forneng, HsV, tfn 08-56308775
stig.forneng@hsv.se



Statistiska centralbyrån
Statistics Sweden

Anna Gärdqvist, SCB, tfn 019-17 65 45, anna.gaerdqvist@scb.se
Anna Bengtsson, SCB, tfn 019-17 62 08, anna.bengtsson@scb.se

Statistiken har producerats av SCB på uppdrag av Högskoleverket, som ansvarar för officiell statistik inom området.

ISSN 1404-5893 Serie Utbildning och forskning - UF 19 SM 0201. Utkom den 30 januari 2003.
Tidigare publicering: Se avsnittet Fakta om statistiken.
Utgivare av Statistiska meddelanden är Svante Öberg, SCB.

Personer med bakgrund i Finland, Jugoslavien och Turkiet utgör de tre största befolkningsgrupperna i åldern 18-29 år i Sverige. I samtliga dessa grupper låg representationen på 3 procent.

Hög andel nybörjare med utländsk bakgrund på tandteknikerprogrammet

Ämnesområdena medicin och odontologi hade högst andel nybörjare med utländsk bakgrund vid studier mot yrkesexamen. Lägst andel fanns inom ämnesområdet lant- och skogsbruk. Bland de enskilda programmen mot yrkesexamen hade tandtekniker- och tandläkarprogrammet en stor andel nybörjare med utländsk bakgrund, 57 respektive 44 procent.

Stora skillnader mellan högskolorna

Det fanns stora skillnader mellan högskolorna beträffande andelen nybörjare med utländsk bakgrund. Karolinska institutet, Södertörns högskola och Danshögskolan hade den största andelen nybörjare med utländsk bakgrund i grundutbildningen läsåret 2001/02.

Många doktorandnybörjare från Kina

Lsåret 2000/01 uppgick det totala antalet doktorandnybörjare till 3 150. Antalet doktorandnybörjare med svensk bakgrund uppgick till 2 160, vilket var en minskning med 3 procent jämfört med året innan. För doktorandnybörjarna med utländsk bakgrund skilde sig utvecklingen åt. Doktorandnybörjarna i gruppen född i Sverige med två utrikes födda föräldrar minskade något medan de utrikes födda doktorandnybörjarna ökade med 4 procent.

En relativt stor andel av forskarstudenterna med utländsk bakgrund är gästdoktorander, dvs. de kommer till Sverige i syfte att doktorera. Av doktorandnybörjarna med utländsk bakgrund läsåret 2000/01 hade över hälften invandrat mindre än två år före doktorandstudiernas början. En stor del av dessa är gästdoktorander, vilket sammanlagt gör att ungefär 15 procent av samtliga doktorandnybörjare kan räknas till gruppen gästdoktorander.

Bland nybörjare med utländsk bakgrund i forskarutbildningen kommer de flesta, 27 procent, från Asien. Det enskilt största landet är Kina, med 9 procent. Därefter följer Iran med 6 procent av nybörjarna med utländsk bakgrund.

Stor ökning av antalet utbytesstudenter

Gruppen utbytesstudenter innefattar inresande studenter som deltog i ett utbytesprogram vid universitet och högskolor i Sverige. Studenter som på egen hand ordnar sina studier i Sverige, s.k. "free-movers", ingår ej i redovisningen.

Antalet utbytesstudenter var 7 590 läsåret 2001/02, vilket är en ökning med 60 procent sedan 1996/97. Andelen kvinnor var något högre än andelen män. Tyskland, Frankrike och Spanien var de enskilda länder som det kom flest utbytesstudenter från. Över en tredjedel av det totala antalet utbytesstudenter kom från dessa länder.

Lunds universitet hade störst antal utbytesstudenter

Lunds universitet och Uppsala universitet hade störst antal utbytesstudenter läsåret 2001/02. Om man istället ser till andelen utbytesstudenter av de enskilda högskolornas totala antal studenter så är det flera av de mindre högskolorna som har en hög andel utbytesstudenter av sina studenter. Högst andel utbytesstudenter hade Handelshögskolan i Stockholm.

Innehåll

Statistiken med kommentarer	6
Studera med utländsk bakgrund och utbytesstudenter	6
Invandringen till Sverige	6
Högskolans grundutbildning	8
Utvecklingen i grundutbildningen läsåren 1994/95 till 2001/02	8
Studenternas andel av befolkningen	9
Studenternas ålder	10
Studenter och nybörjare i högskolan 2000/01 efter land	12
Högskolenybörjare efter studieinriktning	14
Hög andel nybörjare med utländsk bakgrund på Karolinska institutet	15
Forskarutbildningen	17
Många av doktorandnybörjarna med utländsk bakgrund är gästdoktorander	17
Utvecklingen i forskarutbildningen läsåren 1994/95 till 2000/01	18
Representationen i forskarutbildningen	18
Flest doktorandnybörjare från Kina	19
Inga åldersskillnader mellan doktorandnybörjarna med svensk och utländsk bakgrund	20
Odontologi vanligaste ämnesområdet för doktorandnybörjare med utländsk bakgrund	20
Hög andel doktorandnybörjare med utländsk bakgrund på Karolinska institutet	21
Utbytesstudenter i grundutbildningen	22
Stor ökning av antalet utbytesstudenter	22
Flest utbytesstudenter från Tyskland	22
Lunds universitet hade flest utbytesstudenter	23
Utbytesstudenterna var relativt unga	23
Utbytesstudenterna läste fristående kurser	23
Tabeller	25
Teckenförklaring	25
1 A. Nybörjare under 65 år i högskoleutbildning läsåren 1994/95-2001/02 efter svensk och utländsk bakgrund, studienivå och kön	26
1 B. Antalet studenter under 65 år i högskoleutbildning läsåren 1994/95-2001/02 efter svensk och utländsk bakgrund, studienivå och kön	28
2 A. Andel av befolkningen 18-25 år som är nybörjare i högskolans grundutbildning läsåren 1998/99-2001/02. Andelen beräknas som antalet nybörjare (18-25 år) efter svensk och utländsk bakgrund, studienivå och kön, i förhållande till motsvarande grupper i befolkningen. Procent	30
2 B. Andel av befolkningen 18-44 år som studerar i högskolans grundutbildning läsåren 1994/95-2001/02. Andelen beräknas som antalet studenter (18-44 år) efter svensk och utländsk bakgrund,	

studienivå och kön, i förhållande till motsvarande grupper i befolkningen. Procent	31
3. A Nybörjare under 65 år i högskoleutbildning läsåret 2000/01 efter svensk och utländsk bakgrund, studienivå, ålder och kön	33
3. B Antalet studenter under 65 år i högskoleutbildning läsåret 2000/01 efter svensk och utländsk bakgrund, studienivå, ålder och kön	34
4. Andel av befolkningen 18-64 år i högskoleutbildning läsåret 2000/01. Andelen beräknas som antalet studenter efter svensk och utländsk bakgrund, studienivå, ålder och kön i förhållande till motsvarande grupper i befolkningen. Procent	35
5 A. Nybörjare med utländsk bakgrund under 65 år i högskoleutbildning läsåret 2000/01 efter geografiskt område, födelseland, studienivå och kön	36
5 B. Antalet studenter med utländsk bakgrund under 65 år i högskoleutbildning läsåret 2000/01 efter geografiskt område, födelseland, studienivå och kön	42
6 A. Andel nybörjare 18-29 år med svensk och utländsk bakgrund i grundutbildningen läsåret 2001/02. Andelen beräknas som antalet nybörjare (18-29 år) efter land och kön, i förhållande till motsvarande grupper i befolkningen. Procent	50
6 B. Andel studerande 18-29 år med utländsk bakgrund i grundutbildningen läsåret 2001/02. Andelen beräknas som antalet högskolestuderande med utländsk bakgrund (18-29 år) efter land och kön, i förhållande till motsvarande grupper i befolkningen	52
7 A. Nybörjare under 65 år i högskolans grundutbildning läsåret 2001/02 efter svensk och utländsk bakgrund, studier mot yrkesexamen/generell examen, område, program för yrkesexamen och kön	54
7 B. Studenter under 65 år i högskolans grundutbildning läsåret 2001/02 efter svensk och utländsk bakgrund, studier mot yrkesexamen/generell examen, område, program för yrkesexamen och kön	59
8. Doktorandnybörjare under 65 år i högskolans forskarutbildning läsåret 2000/01 efter svensk och utländsk bakgrund, nationellt forskningsämne och kön.	65
9 A. Högskolenybörjare under 65 år i högskolans grundutbildning läsåret 2001/02 efter svensk och utländsk bakgrund, universitet/högskola och kön	66
9 B. Antalet studenter under 65 år i högskolans grundutbildning läsåret 2001/02 efter svensk och utländsk bakgrund, universitet/högskola och kön	70
10. Doktorandnybörjare under 65 år läsåret 2000/01 efter svensk och utländsk bakgrund, universitet/högskola och kön	74
11. Nybörjare under 65 år i högskolans grundutbildning läsåren 1994/95–2001/02 efter svensk och utländsk bakgrund, universitet/högskola och kön. Procent	76
12. Doktorandnybörjare under 65 år läsåren 1994/95–2000/01 efter svensk och utländsk bakgrund, universitet/högskola och kön. Procent	85
13 A. Antalet utbytesstudenter i högskoleutbildning läsåren 1996/97-2001/02 efter land. Båda könen	88
13 B. Antalet utbytesstudenter i högskoleutbildning läsåren 1996/97-2001/02 efter land. Kvinnor	89

13 C. Antalet utbytesstudenter i högskoleutbildning läsåren 1996/97-2001/02 efter land. Män	90
Fakta om statistiken	91
<hr/>	
Detta omfattar statistiken	91
Definitioner och förklaringar	91
Så görs statistiken	92
Statistikens tillförlitlighet	93
Bra att veta	94
In English	95
<hr/>	
Summary	95
Increase in number of first-year students with foreign background	95
Foreign-born first-year students had the lowest representation in undergraduate programmes	95
High share of first-year students with Iranian background in university undergraduate programmes	95
Large proportion of first-year students foreign background in dental technicians programme	95
Significant differences among universities and university colleges	95
Many first time postgraduate students from China	96
Large increase in the number of exchange students	96
Lund University had the largest number of exchange students	96
List of tables	97
List of terms	99

Statistiken med kommentarer

Studering med utländsk bakgrund och utbytesstudenter

Syftet med denna rapport är att ge en bild av den etniska mångfalden bland studenter och doktorander på universitet och högskolor. I rapporten redovisas antalet studenter och nybörjare i grundläggande högskoleutbildning samt aktiva doktorander och nybörjare i forskarutbildningen, med avseende på utländsk bakgrund.

Utländsk bakgrund är inget entydigt begrepp och det används på varierande sätt i olika publikationer. I denna rapport avses med *utländsk bakgrund* personer som själva är utrikes födda samt personer som är födda i Sverige med två utrikes födda föräldrar. Med *svensk bakgrund* avses personer som är födda i Sverige med minst en inrikes född förälder. Som separata grupper redovisas utbytesstudenter och personer med okänd bakgrund¹. I vissa avsnitt delas gruppen utländsk bakgrund upp i utrikes född och född i Sverige med två utrikes födda föräldrar.

Undersökningsperioden är läsåren 1994/95 till 2001/02, med koncentration på de två senaste läsåren. I vissa av tabellerna redovisas grund- och forskarutbildningen tillsammans. De senaste uppgifterna som funnits att tillgå för forskarutbildningen har varit läsåret 2000/01.

Antal studenter och därav nybörjare i högskoleutbildning efter bakgrund 2000/01 och 2001/02

	Grundutbildningen 01/02		Forskarutbildningen 00/01	
	Studenter	Nybörjare	Aktiva doktorander	Nybörjare
Totalt	353 900	78 400	20 500	3 150
Svensk bakgrund	300 600	58 700	15 200	2 160
Utländsk bakgrund				
- född i Sverige med två utrikes födda föräldrar	11 500	2 670	460	68
- utrikes född	30 300	7 320	4 240	740
Utbytesstudent	7 590	7 220	-	-
Okänd bakgrund	3 860	2 480	590	180

Invandringen till Sverige

Vilket ursprung studenter med utländsk bakgrund har måste ses mot hur invandringen till Sverige har sett ut under de senaste decennierna. Under andra världskriget förvandlade flyktingar från Tyskland, Norden och Baltikum utvandrarnlandet Sverige till ett invandrarland. På 1950- och 1960-talet dominerade arbetskraftsinvandringen i Sverige. Drygt hälften av alla invandrare kom från Norden, framför allt från Finland, men många kom också från Sydeuropa och Turkiet. År 1967 fick Sverige nya invandringsregler som gjorde det svårare för utomnordiska invandrare att bosätta sig i Sverige av arbetsmarknadspolitiska skäl. Resultatet blev att den utomnordiska arbetskraftsinvandringen minskade medan den nordiska invandringen, i synnerhet den finska, ökade dramatiskt. Mellan åren 1968 och 1975 utgjorde invandringen från Finland 43 procent av den totala invandringen. Den näst största invandringsgruppen under denna period kom

¹ För en mer utförlig beskrivning av grupperna se Fakta om statistiken.

från Jugoslavien, vars invandring utgjorde 11 procent av den totala invandringen.

Efter det att arbetskraftsinvandringen från de utomnordiska länderna i stort sett upphörde från mitten av 1970-talet har invandringen i stor utsträckning utgjorts av flykting- och anhöriginvandring från utomeuropeiska länder. I mitten av 1980-talet ökade invandringen från konfliktdrabbade länder som Iran, Irak, Libanon, Syrien, Turkiet och Eritrea.

Under många år dominerade invandrare från utomeuropeiska länder, men under 1990-talet har invandrare från europeiska länder ökat. Stora grupper kom från Bosnien-Hercegovina och Jugoslavien. Andra länder med stora invandringsgrupper till Sverige under detta årtionde var Iran, Irak och Somalia.

Högskolans grundutbildning

Bland personer med utländsk bakgrund ingår personer med olika anknytning till utvandringslandet. I gruppen ingår både de som själva har utvandrat och de som är födda i Sverige. För att klargöra skillnader mellan dessa grupper kommer i detta avsnitt följande grupper att redovisas; svensk bakgrund, född i Sverige med två utrikes födda föräldrar, utrikes född, utbytesstudenter och okänd bakgrund. Även i gruppen med svensk bakgrund ingår personer som har en viss utländsk anknytning, i och med att den ena föräldern kan vara utrikes född.

Det totala antalet högskolenyborjare, dvs. studerande som för första gången be-
drev högskolestudier, uppgick till 78 400 läsåret 2001/02. Antalet högskoleny-
borjare med utländsk bakgrund uppgick till cirka 10 000, vilket är en ökning
med 12 procent jämfört med året innan. Bland nyborjare med utländsk bakgrund
har gruppen utrikes född ökat med 13 procent och gruppen född i Sverige med
två utrikes födda föräldrar med 11 procent. Nyborjarna med svensk bakgrund
har ökat med 7 procent jämfört med året innan.

Högskolenyborjare i grundutbildningen efter bakgrund läsåret 2001/02

	Antal	Förändring i % jmf med 00/01	2001/02	
			% kvinnor	% män
Totalt	78 400	9	59	41
Svensk bakgrund	58 700	7	60	40
Utländsk bakgrund				
- född i Sv. med två utrikes födda föräldrar	2 670	11	59	41
- utrikes född	7 320	13	59	41
Utbytesstudent	7 220	11	53	47
Okänd bakgrund	2 480	54	51	49

När det gäller fördelningen mellan kvinnor och män fanns det inga större skill-
nader mellan nyborjare med svensk och utländsk bakgrund. Andelen kvinnor
var större än andelen män i samtliga grupper.

Utvecklingen i grundutbildningen läsåren 1994/95 till 2001/02

Antalet högskolenyborjare med utländsk bakgrund ökade under tidsperioden
1994/95 till 2001/02 från 6 690 till 9 990, en ökning på nästan 50 procent. Mot-
svarande ökning för nyborjare med svensk bakgrund var från 52 500 till 58 700,
vilket är en ökning med 12 procent. Bland nyborjare med utländsk bakgrund har
gruppen utrikes född ökat med 50 procent och gruppen född i Sverige med två
utrikes födda föräldrar med 47 procent. Det är viktigt att ha gruppernas storlek i
åtanke när man jämför deras ökning. Nyborjarna med svensk bakgrund är till
antalet mycket större än de övriga grupperna.

Högskolenyborjare 1994/95–2001/02 efter bakgrund

	94/95	95/96	96/97	97/98	98/99	99/00	00/01	01/02
Totalt	62 700	66 200	65 700	64 300	66 600	70 000	72 000	78 400
Svensk bakgrund	52 500	54 300	52 900	51 300	52 300	54 300	55 000	58 700
Utländsk bakgrund								
- född i Sverige med två utrikes födda föräldrar	1 810	1 850	1 870	1 830	2 050	2 220	2 400	2 670
- utrikes född	4 880	5 650	5 490	5 450	5 620	6 040	6 490	7 320
Utbytesstudent ¹	3 860	4 210	5 270	6 020	6 510	7 220
Okänd bakgrund	3 480	4 460	1 580	1 540	1 400	1 480	1 620	2 480

¹ Uppgifter om utbytesstudenterna rapporterades in första gången läsåret 1996/97. För mer information om grupperna se Fakta om statistiken.

Under den aktuella tidsperioden har andelen kvinnor bland högskolenybjörjarna ökat i samtliga grupper. Andelen kvinnor med utländsk bakgrund har ökat från 54 procent läsåret 1994/95 till 59 procent läsåret 2001/02. Kvinnliga nybjörjare med svensk bakgrund har ökat från 56 procent till 60 procent. Vid en jämförelse av kvinnliga och manliga nybjörjare med utländsk bakgrund har framför allt utrikes födda kvinnor ökat betydligt mer än utrikes födda män.

Totala antalet studenter med utländsk bakgrund i högskolan har ökat

När det gäller det totala antalet studenter med utländsk bakgrund har gruppen född i Sverige med två utrikes födda föräldrar ökat från 7 230 läsåret 1994/95 till 11 470 läsåret 2001/02, en ökning på 59 procent. De utrikes födda studenterna, i sin tur, har ökat från 20 000 till 30 300, vilket är en ökning med 52 procent. Motsvarande förändring för studenterna med svensk bakgrund var från 237 800 till 300 600, vilket var en ökning med drygt en fjärdedel. Se vidare tabell 1 B.

Andelen utrikes födda nybjörjare har ökat

Även när man undersöker hur stor andel av nybjörjarna som är utrikes födda ser man att gruppen har ökat. I tablå nedan visas utvecklingen över tiden för andelarna med svensk och utländsk bakgrund i högskolans grundutbildning. Det har tillsynes inte skett några förändringar för andelen födda i Sverige med två utrikes födda föräldrar. Däremot har andelen utrikes födda och andelen utbytesstudenter ökat. Andelen med svensk bakgrund har minskat något.

Utvecklingen av andelen nybjörjare med svensk och utländsk bakgrund i grundutbildningen. Procent

	94/95	95/96	96/97	97/98	98/99	99/00	00/01	01/02
Totalt	100	100	100	100	100	100	100	100
Svensk bakgrund	83,8	81,9	80,5	79,7	78,5	77,5	76,4	74,9
Utländsk bakgrund								
- född i Sverige med två utrikes födda föräldrar	2,9	2,8	2,8	2,8	3,1	3,2	3,3	3,4
- utrikes född	7,8	8,5	8,4	8,5	8,4	8,6	9,0	9,3
Utbytesstudent ¹	5,9	6,5	7,9	8,6	9,0	9,2
Okänd bakgrund	5,6	6,7	2,4	2,4	2,1	2,1	2,2	3,2

¹ Uppgifter om utbytesstudenterna rapporterades in första gången läsåret 1996/97. För mer information om grupperna se Fakta om statistiken.

Studenternas andel av befolkningen

För att göra jämförelsen mellan studenter med svensk och utländsk bakgrund meningsfull, är det viktigt att beakta antalet studenter i respektive grupp i relation till dessa gruppers storlek i befolkningen. Representationen avser andelen studerande med svensk och utländsk bakgrund i förhållande till befolkningen i motsvarande grupp. Jämförelsen görs inom respektive grupp med svensk och utländsk bakgrund, dvs. gruppen utrikes födda studerande ställs i relation till antalet personer i befolkningen som är utrikes födda. Åldersgruppen är begränsad till 18-44 år både i studerandepopulationen och i befolkningen. Studenter med okänt födelseland och utbytesstudenter utesluts, då dessa inte finns med i siffrorna för totalbefolkningen.

Representationen i grundutbildningen har ökat både för de med svensk och utländsk bakgrund. Andelen studerande i de olika grupperna har ökat ungefär lika mycket. Läsåret 1994/95 hade studerande med utländsk bakgrund en representation på 5 procent i förhållande till gruppen i befolkningen totalt. Motsvarande siffra för studerande med svensk bakgrund var 8 procent. Det fanns dock en betydande skillnad bland studenterna med utländsk bakgrund. Representationen

för studerande födda i Sverige med två utrikes födda föräldrar var 8 procent medan representationen för de utrikes födda endast var 4 procent.

Andel av befolkningen 18-44 år i grundutbildningen läsåren 1994/95-2001/02 efter bakgrund

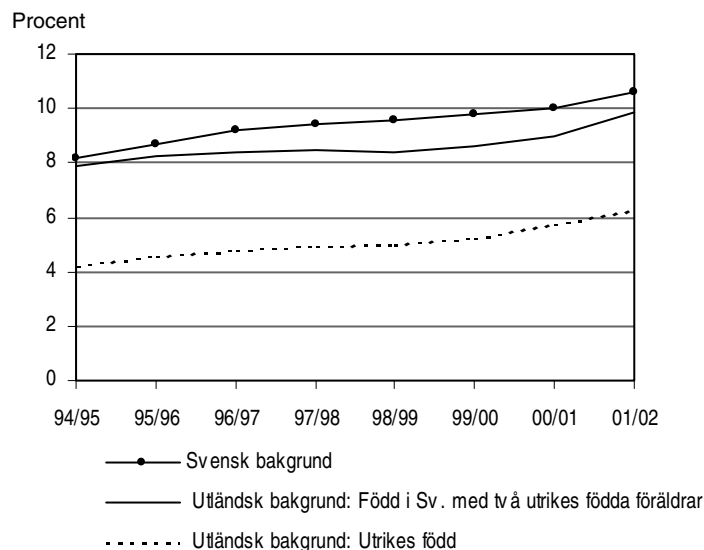

Läsåret 2001/02 har representationen för studerande med utländsk bakgrund stigit till 7 procent. Representationen för utrikes födda var fortfarande lägre än representationen för född i Sverige med två utrikes födda föräldrar. För studerande med svensk bakgrund har representationen stigit till 11 procent. I samtliga fall var representationen högre bland kvinnor än män. Skillnaden mellan könen var dock större för studenter med svensk bakgrund än för studenter med utländsk bakgrund.

Lägre andel nybörjare bland utrikes födda

Läsåret 2001/02 var 5,7 procent av befolkningen i åldern 18-25 år nybörjare i högskolans grundutbildning. Som framgår av tablan nedan skiljer sig emellertid representationen åt mellan de olika grupperna. Nybörjare med svensk bakgrund har den högsta representationen. Representationen för nybörjare med utländsk bakgrund var 4,6 procent. Bland nybörjarna med utländsk bakgrund hade gruppen född i Sverige med två utrikes födda föräldrar högre representation än de utrikes födda. Den kvinnliga representationen var högre än den manliga i samtliga grupper. Kvinnor med utländsk bakgrund hade dock en lägre representation än kvinnorna med svensk bakgrund.

Nybörjare i grundutbildningen efter bakgrund i procent av respektive grupp i befolkningen i åldern 18-25 år läsåret 2001/02. Procent

	Samtliga	Kvinnor	Män
Totalt	5,7	6,6	4,9
Svensk bakgrund	5,9	6,9	5,0
Utländsk bakgrund			
- född i Sverige med två utrikes födda föräldrar	5,1	5,9	4,3
- utrikes född	4,4	4,8	3,9

Studenternas ålder

I tablan nedan redovisas åldersfördelningen för högskolenybörjare efter utländsk bakgrund läsåret 2000/01. Åldersfördelningen var relativt jämn med undantag av gruppen utrikes född som hade en betydligt lägre andel under 22 år än de övriga grupperna. Bland utrikes födda nybörjare var 34 procent under 22 år.

Motsvarande andel för svensk bakgrund och född i Sverige med två utrikes födda föräldrar var 52 respektive 58 procent. Gruppen utrikes född hade en högre andel i åldern 25 år och äldre jämfört med de övriga grupperna.

Åldersfördelning för nybörjare i grundutbildningen efter bakgrund läsåret 2000/01

Procent

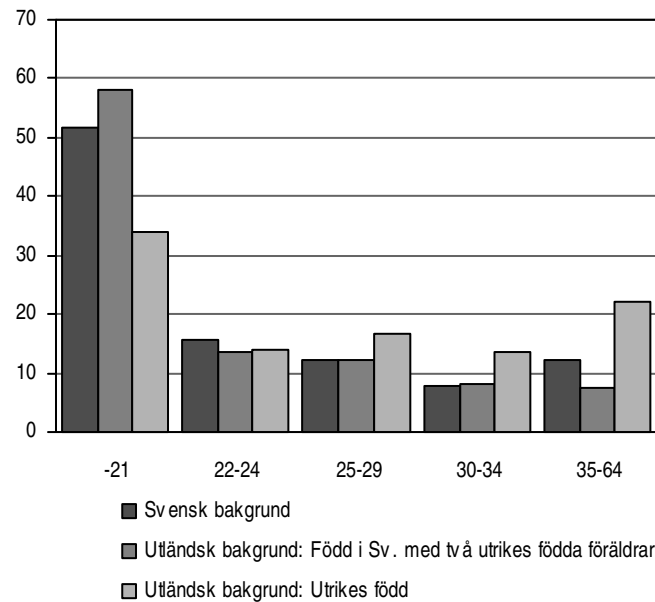

Åldersmässigt fanns det inga större skillnader mellan kvinnliga och manliga nybörjare. Den största skillnaden fanns bland nybörjare över 35 år där kvinnorna hade en något högre representation. Detta gäller både för nybörjare med svensk och utländsk bakgrund.

Representation efter ålder

Ytterligare ett sätt att titta på åldersfördelningen är att beakta storleksförhållandena på åldersgrupperna i relation till gruppen i befolkningen totalt. I tabblån nedan redovisas totala antalet studerande i grundutbildningen i procent av respektive grupp i riket. Studerande i åldern 22-24 år hade den högsta representationen i samtliga grupper. Representationen i grupperna med utländsk bakgrund var dock inte lika hög som bland den med svensk bakgrund. I gruppen född i Sverige med två utrikes födda föräldrar studerade 19 procent i åldern 22-24 år. Gruppen utrikes född hade den lägsta representationen, med 15 procent. Andelen studerande med svensk bakgrund i åldern 22-24 år var 28 procent.

Andel av befolkningen 18-64 år i grundutbildningen efter bakgrund och ålder läsåret 2000/01. Procent

	Svensk bakgrund	Utländsk bakgrund		Totalt
		Född i Sv. med två utrikes födda föräldrar	Utrikes född	
Totalt	6	8	4	6
18-21	16	13	11	15
22-24	28	19	15	26
25-29	13	9	8	12
30-34	6	6	5	6
35-64	2	3	2	2

Studenter och nybörjare i högskolan 2000/01 efter land

I detta avsnitt redovisas i vilka länder studenter med utländsk bakgrund har sitt ursprung. I gruppen med utländsk bakgrund ingår personer som själva är utrikes födda, samt personer födda i Sverige med två utrikes födda föräldrar. Studenter som själva är utrikes födda redovisas under det egna födelselandet. Gruppen född i Sverige med två utrikes födda föräldrar redovisas under föräldrarnas födelseland. Om föräldrarna kommer från olika länder redovisas personen under båda och nettoräknas till nivån världsdel. Om föräldrarna kommer från olika världsdelar räknas personen endast en gång bland samtliga studenter².

I tabblån nedan redovisas den procentuella fördelningen av nybörjare och studenter med utländsk bakgrund efter geografiskt område. Bland nybörjarna kom den största andelen (28 procent) från Europa (exkl. Norden och EU15). Den näst största andelen (27 procent) kom från Asien. De enskilt största länderna ifrån vilka nybörjarna kom var Finland (18 procent), Iran (9 procent) och Jugoslavien (7 procent). Tillsammans utgör dessa tre länder 34 procent av alla nybörjare med utländsk bakgrund.

Bland det totala antalet studenter kom de flesta (29 procent) från övriga Norden, följt av Europa (exkl. Norden och EU15), med 26 procent av studenterna.

Högskolenybörjare och studenter med utländsk bakgrund i grundutbildningen efter geografiskt område läsåret 2000/01. Procent

	Högskolenybörjare			Alla studenter		
	Totalt	kvinnor	män	Totalt	kvinnor	män
Totalt	100	100	100	100	100	100
Norden	24	27	20	29	33	22
EU15 (exkl. Danmark och Finland)	9	8	10	11	10	12
Europa (exkl. Norden och EU15)	28	29	25	26	16	10
Afrika	6	4	9	5	3	8
Nordamerika	3	2	3	3	2	3
Sydamerika	6	6	7	6	5	6
Asien	27	26	30	25	22	29
Oceanien	0	0	0	0	0	0
F.d. Sovjetunionen	1	1	1	1	1	1

Då varje världsdelnivå nettoräknas kan världsdelarnas sammanlagda procentandelar överstiga 100 procent.

Låg representation för studerande med bakgrund i Afrika

I detta avsnitt redovisas representationen bland högskolenybörjare och studenter med utländsk bakgrund i grundutbildningen efter geografiskt område. Redovisningen görs efter personens eller föräldrarnas födelseland. Representationen fås fram genom att beräkna den procentuella andelen av studenter med exempelvis dansk bakgrund av det totala antalet folkbokförda i Sverige med dansk bakgrund. Åldersgruppen är 18-29 år både i studerandepopulationen och i befolkningen.

I tabblån nedan redovisas representationen efter geografiskt område. Den högsta representationen, 26 procent, hade studenter med bakgrund i f.d. Sovjetunionen. Antalet personer i Sverige med sovjetisk bakgrund var dock relativt lågt, i åldersgruppen 18-29 år fanns det 1 134 personer.

² För en mer utförlig beskrivning se Fakta om statistiken.

Representation i högskolans grundutbildning för personer med utländsk bakgrund i åldern 18-29 år fördelade efter geografiskt område 2001/02. Procent

	Högskolenybjörjare			Alla studenter		
	Totalt	kvinnor	män	Totalt	kvinnor	män
Sverige	4	5	4	18	21	16
Norden	3	4	3	13	16	10
EU15 (exkl. Danmark och Finland)	3	4	3	14	17	12
Europa (exkl. Norden och EU15)	4	5	3	14	16	12
Afrika	2	2	2	8	7	8
Nordamerika	4	4	3	12	13	11
Sydamerika	3	4	3	12	13	10
Asien	3	4	3	11	11	11
Oceanien	2	2	2	7	8	7
F.d. Sovjetunionen	7	7	6	26	27	25

Den näst högsta representationen har studenter med svensk bakgrund, med 18 procent. Studenter från EU15 (exkl. Danmark och Finland) och Europa (exkl. Norden och EU15) följer därefter, med 14 procent.

Den lägsta representationen hade Oceanien och Afrika. Av personer med bakgrund i Oceanien i åldern 18-29 år studerade 7 procent i högskolans grundutbildning. Motsvarande andel för studerande med afrikansk bakgrund var 8 procent. Bland studenter med asiatisk bakgrund var representationen lika för kvinnor och män. Bland studenter med afrikansk bakgrund hade männen en något högre representation än kvinnorna. Från de övriga geografiska områdena var kvinnornas representation högre än männens.

Personer med iransk bakgrund har den högsta representationen i högskolans grundutbildning

I tabblån nedan redovisas representationen från länder med mer än 4 000 personer i åldern 18-29 år boende i Sverige. Länderna är sorterade efter storlek på befolkningsgrupperna med den största gruppen först.

Representation i länder med mer än 4 000 personer i åldern 18-29 boende i Sverige 2001/02. Procent

	Högskolenybjörjare			Alla studenter		
	Totalt	kvinnor	män	Totalt	kvinnor	män
Finland	3	4	2	13	16	10
Jugoslavien	3	3	2	10	11	8
Turkiet	3	3	3	9	11	8
Irak	2	2	2	5	5	5
Iran	7	7	6	21	22	20
Bosnien-Hercegovina	5	5	4	15	19	11
Polen	5	5	5	20	20	19
Chile	3	3	2	10	12	8
Libanon	2	2	2	8	8	7
Norge	4	4	3	14	16	12
Danmark	3	4	3	11	14	9
Syrien	3	3	3	9	9	10
Somalia	1	1	2	4	2	5
Tyskland	4	5	3	17	19	15

Den högsta representationen bland både högskolenyborjare och det totala antalet studenter har Iran, med 7 respektive 21 procent. Den näst högsta representationen har Polen och Bosnien-Hercegovina. Representationen mellan könen är jämn för högskolenyborjarna från dessa länder.

Personer med finsk bakgrund utgör den största gruppen i åldern 18-29 år i Sverige med cirka 33 200 personer. Av dessa studerar 13 procent i högskolans grundutbildning. Kvinnorna hade en högre representation än männen, med 16 procent jämför med 10 procent. Den näst största gruppen folkbokförda i Sverige var Jugoslavien med cirka 18 500 personer och av dessa studerade 10 procent i grundutbildningen. Den lägsta representationen hade Somalia. Av de drygt 4 500 med somalisk bakgrund återfanns endast 4 procent i högskolans grundutbildning. Ett land med en relativt stor grupp i åldern 18-29 år folkbokförda i Sverige, men med låg representation i högskolan, var Irak. Av cirka 12 600 med irakisk bakgrund återfanns 5 procent i högskolans grundutbildning. Det ska dock beaktas att grupperna i tabblån ovan har kommit till Sverige vid olika tidpunkter. Bland de senare grupperna som invandrat hör personer från Bosnien-Hercegovina, Jugoslavien, Iran och Somalia.

Högskolenyborjare efter studieinriktning

I detta avsnitt redovisas andelen högskolenyborjare med utländsk bakgrund efter studieinriktning. Bland studenter i grundutbildning skiljer man mellan studier mot yrkesexamen och studier mot generell examen. Studier mot yrkesexamen delas in i områden och yrkesexamensprogram. Studier mot generell examen delas in i områden.

Det förelåg inga stora skillnader mellan nyborjare med svensk och utländsk bakgrund beträffande andelen som väljer studier mot generell examen och studier mot yrkesexamen. Av samtliga nyborjarna med utländsk bakgrund valde 38 procent studier mot yrkesexamen. Motsvarande siffra för samtliga nyborjare med svensk bakgrund var 41 procent.

Bland högskolenyborjarna på yrkesexamensprogram återfanns de flesta inom området teknik, både bland de med svensk och utländsk bakgrund. Det populäraste programmet inom teknikområdet för nyborjare med utländsk bakgrund var ingenjörsprogrammet (23 procent) och bland nyborjare med svensk bakgrund civilingenjörsprogrammet (19 procent). Det näst största området bland studier mot yrkesexamen var undervisning. Det enskilt största programmet för båda grupperna var lärarprogrammet, med 21 procent av nyborjarna med utländsk bakgrund respektive 30 procent av nyborjarna med svensk bakgrund.

För studier mot generell examen var det största området för både grupperna juridik och samhällsvetenskap. Den näst största området var humaniora och teologi.

Hög andel med utländsk bakgrund på tandtekniker- och tandläkarutbildningen

Som redovisats ovan fanns det inga större skillnader mellan nyborjare med svensk och utländsk bakgrund beträffande studieinriktning. Det föreligger däremot stora skillnader vad gäller andelen nyborjare med utländsk bakgrund inom olika studieområden. Dessa skillnader är störst mellan olika program mot yrkesexamen. Inom studier mot generell examen är skillnaderna mellan områdena inte lika tydliga. En viss betydelse kan dock indelningen i områden ha. Den är grövre vad gäller studier mot generell examen än studier mot yrkesexamen. Det är möjligt att större skillnader hade uppvisats om man jämfört nyborjare inom program eller kurser.

Det område som uppvisade högst andel nyborjare med utländsk bakgrund vid studier mot yrkesexamen var medicin och odontologi. Inom detta område utgjorde nyborjare med utländsk bakgrund 24 procent. Lägst andel fanns inom området lant- och skogsbruk, där endast 2 procent av nyborjarna hade utländsk

bakgrund. Skillnaden mellan området med den högsta andelen nybörjare med utländsk bakgrund och området med den lägsta var således stor.

I tablån nedan redovisas de yrkesprogram som hade den högsta andelen nybörjare med utländsk bakgrund. I tablån redovisas de program som har fler än 30 nybörjare. Överst ligger tandteknikerprogrammet där 57 procent av nybörjarna hade utländsk bakgrund. Tandläkarprogrammet hade den näst högsta andelen, med 44 procent.

Yrkesexamensprogram med hög andel nybörjare med utländsk bakgrund 2001/02. Procent

Program för yrkesexamen	Andel med utländsk bakgrund av totala antalet nybörjare		
	Totalt	Kvinnor	Män
Tandtekniker	57	49	79
Tandläkare	44	48	38
Tandhygienist	39	38	67
Biomedicinsk analytiker	34	37	21
Apotekare	22	24	17
Yrkesteknisk högskoleexamen	21	15	24

Det är även intressant att titta på hur stor andelen med utländsk bakgrund är på yrkesexamensprogrammen med flest antal nybörjare totalt. Programmen i tablån nedan är rangordnade efter storlek med den med flest antal nybörjare först. Andelen nybörjare med utländsk bakgrund varierade mellan 10 och 19 procent. På lärarprogrammet, som har flest antal nybörjare, hade 10 procent av nybörjarna utländsk bakgrund. Den största andelen nybörjare med utländsk bakgrund på de största yrkesexamensprogrammen återfanns på ingenjörprogrammet och läkarprogrammet. Se vidare tabell 7 A.

Andel nybörjare med utländsk bakgrund på några stora yrkesexamensprogram 2001/02. Procent

Program för yrkesexamen	Andel med utländsk bakgrund av totala antalet nybörjare		
	Totalt	Kvinnor	Män
Lärare	10	10	10
Civilingenjör	12	12	12
Ingenjör	19	21	18
Sjuksköterskeexamen	12	12	22
Socionom	13	13	18
Juris kandidat	17	18	16
Läkare	19	18	21

Hög andel nybörjare med utländsk bakgrund på Karolinska institutet

I detta avsnitt redovisas andelen studenter med utländsk bakgrund fördelade på högskola. Detta för att redovisa variationer mellan högskolorna vad gäller andelen studenter med utländsk bakgrund.

Det kan konstateras att det finns stora skillnader mellan högskolorna vad gäller andelen studenter med utländsk bakgrund. I tablån nedan redovisas de högskolor som hade högst andel högskolenybörjare med utländsk bakgrund.

Högskolor med högst andel högskolenyborjare med utländsk bakgrund i grundutbildningen 2001/02. Procent

Universitet/högskola	Andel med utländsk bakgrund av totala antalet nyborjare		
	Totalt	Kvinnor	Män
Karolinska institutet	24	25	23
Södertörns högskola	23	24	21
Danshögskolan	23
Kungl. Tekniska högskolan	22	21	22
Ersta-Sköndal högskola	20	18	32
Röda korsets högskola	20

Karolinska institutet hade den högsta andel nyborjare med utländsk bakgrund, 24 procent. Därefter följer Södertörns högskola och Danshögskolan med 23 procent vardera samt Kungl. Tekniska högskolan med 22 procent. Det totala antalet nyborjare på Danshögskolan var dock endast 40 och av dessa hade 9 utländsk bakgrund. Högskolor med låg andel nyborjare med utländsk bakgrund var Sveriges lantbruksuniversitet, Handelshögskolan och Mitthögskolan. På dessa högskolor hade mellan 4 och 7 procent av nyborjarna utländsk bakgrund.

I tabell nedan redovisas andelen nyborjare med utländsk bakgrund på lärosäten med mer än 2 000 högskolenyborjare läsåret 2001/02. Lärosätena är rangordnade efter storlek med den med flest antal nyborjare först.

Andelen nyborjare med utländsk bakgrund vid lärosäten med högst antal nyborjare i grundutbildningen 2001/02. Procent

Universitet/högskola	Andel med utländsk bakgrund av totala antalet nyborjare		
	Totalt	Kvinnor	Män
Lunds universitet	12	13	11
Göteborgs universitet	14	14	14
Stockholms universitet	19	19	17
Linköpings universitet	10	10	10
Uppsala universitet	11	12	10
Umeå universitet	8	8	8
Örebro universitet	10	9	12
Malmö högskola	19	18	21
Karlstads universitet	9	9	9
Mitthögskolan	7	6	8

Högst andel hade Stockholms universitet och Malmö högskola, där 19 procent av nyborjarna hade utländsk bakgrund. Därefter följer Göteborgs universitet, med 14 procent. En betydligt mindre andel nyborjare med utländsk bakgrund hade Umeå universitet och Mitthögskolan med 8 respektive 7 procent. Det fanns inga större skillnader mellan kvinnor och män beträffande andelen med utländsk bakgrund. Se vidare tabell 9 A.

Skillnaden mellan högskolorna vad gäller andelen studenter med utländsk bakgrund kan till viss del förklaras av befolkningens sammansättning i högskolornas upptagningsområde. För mer information om rekryteringsområden se nyckeltalen i Högskoleverkets årsrapport 2002.

Forskarutbildningen

Många av doktorandnybörjarna med utländsk bakgrund är gästdoktorander

En tydlig skillnad mellan grundutbildning och forskarutbildning är att gruppen utrikes född utgör en betydligt större del bland forskarstudenterna än bland studerande i grundutbildning. Läsåret 2000/01 uppgick det totala antalet doktorandnybörjare till 3 150. Av dessa var 24 procent utrikes födda medan motsvarande siffra för nybörjarna i grundutbildningen var 9 procent. En förklaring till varför andelen utrikes födda är betydligt högre bland studerande i forskarutbildning är att man där har ett större inslag av internationell rekrytering än i grundutbildningen. Det innebär att en relativt stor andel av forskarstudenterna som är utrikes födda är gästdoktorander, dvs. de kommer till Sverige för att doktorera.

För att få en ungefärlig uppfattning om hur stor andel av de utrikes födda som är gästdoktorander har uppgifter om invandringstidpunkt för denna grupp tagits fram. Av doktorandnybörjarna med utländsk bakgrund läsåret 2000/01 hade 57 procent invandrat senare än två år före doktorandstudiernas början. En stor del av dessa var förmodligen gästdoktorander, vilket sammanlagt gör att av samtliga doktorandnybörjare så var ungefär 15 procent gästdoktorander läsåret 2000/01.

Det totala antalet doktorandnybörjare 2000/01 var oförändrat jämfört med året innan. Vid uppdelningen i svensk och utländsk bakgrund skiljer sig emellertid utvecklingen åt något. Antalet doktorandnybörjare med svensk bakgrund minskade med 3 procent eller knappt 70 personer. För doktorandnybörjarna med utländsk bakgrund minskade de som var födda i Sverige med två utrikes födda föräldrar något medan de utrikes födda doktorandnybörjarna ökade med 4 procent eller 26 personer. Se vidare tabell 1 A.

Antalet doktorandnybörjare efter bakgrund läsåret 2000/01

	Antal	Förändring i % jmf med 99/00	2000/01	
			% kvinnor	% män
Totalt	3 150	0	45	55
Svensk bakgrund	2 160	-3	48	52
Utländsk bakgrund				
- född i Sv. med två utrikes födda föräldrar	68	-4	40	60
- utrikes född	740	4	42	58
Okänd bakgrund	180	24	28	72

Det totala antalet studenter i forskarutbildning uppgick till 20 500 läsåret 2000/01 och av dem hade 4 700 utländsk bakgrund.

Lägre andel kvinnor bland doktorandnybörjarna med utländsk bakgrund

Andelen kvinnor var 10 procent lägre än andelen män för samtliga doktorandnybörjare. Skillnaden mellan könen var dock större för nybörjarna med utländsk bakgrund än för dem med svensk bakgrund. Både för dem som själva var utrikes födda och för dem med utrikes födda föräldrar var andelen kvinnor lägre än för nybörjarna med svensk bakgrund.

För det totala antalet studerande i forskarutbildningen såg fördelningen liknande ut för läsåret 2000/01. I jämförelse med läsåret 1994/95 var andelen kvinnor relativt konstant, utom för gruppen utrikes födda. Där hade andelen kvinnor bland det totala antalet forskarstuderande ökat med 7 procentenheter, från 36 till 43 procent.

Utvecklingen i forskarutbildningen läsåren 1994/95 till 2000/01

Under tidsperioden 1994/95 till 2000/01 har antalet doktorandnybörjare med utländsk bakgrund ökat från 690 till 810, vilket var en ökning med 17 procent. Det var de utrikes födda doktorandnybörjarna som stod för ökningen. Doktorandnybörjarna med svensk bakgrund ökade under samma period med 2 procent. Utvecklingen bröts under 1998/99 med en minskning av antalet nybörjare, för att därefter åter öka. Detta gällde både för nybörjarna med svensk och utländsk bakgrund. Orsaken till minskningen var nya antagningsregler. Bland nybörjarna med utländsk bakgrund ökade gruppen född i Sverige med två utrikes födda föräldrar med 8 procent och gruppen utrikes född med 18 procent.

Antalet doktorandnybörjare efter bakgrund läsåren 1994/95–2000/01

	94/95	95/96	96/97	97/98	98/99	99/00	00/01
Totalt	2 900	3 050	3 510	3 960	3 100	3 160	3 150
Svensk bakgrund	2 130	2 210	2 580	2 780	2 180	2 230	2 160
Utländsk bakgrund							
- född i Sverige med två utrikes födda föräldrar	63	66	81	84	74	71	68
- utrikes född	630	700	760	990	720	720	740
Okänd bakgrund	76	80	94	110	140	140	180

Det skedde inte några större förändringar av andelarna med svensk och utländsk bakgrund bland doktorandnybörjarna mellan läsåren 1994/95 och 2000/01. Andelen doktorandnybörjare i forskarutbildningen med utländsk bakgrund pendlade mellan 24 och 26 procent.

Representationen i forskarutbildningen

Inte heller när man undersöker representationen i förhållande till befolkningen i riket kan man se några större skillnader mellan läsåren 1994/95 till 2000/01. I tabblån nedan redovisas studerande med svensk och utländsk bakgrund i högskolans forskarutbildning i procent av respektive grupp i befolkningen. Åldersgruppen är begränsad till 18-44 år både i studerandepopulationen och i befolkningen. Representationen bland studerande i forskarutbildningen var i det närmaste konstant. Utrikes födda forskarstuderande hade en högre representation i förhållande till gruppens andel i befolkningen totalt, än studerande med svensk bakgrund. Jämförelsen mellan utrikes födda forskarstudenter och befolkningen i riket är som tidigare nämnts inte helt rättvisande. Många utrikes födda forskarstudenter är s.k. gästdoktorander. Dessa personer rekryteras således inte från de utrikes födda boende i Sverige. Under samtliga år hade männen en högre representation än kvinnorna. Se vidare tabell 2B.

Studerande i forskarutbildning efter utländsk bakgrund i procent av respektive grupp i befolkningen i åldern 18-44 år. Procent

	94/95	95/96	96/97	97/98	98/99	99/00	00/01
Totalt	0,43	0,43	0,48	0,51	0,53	0,53	0,53
Svensk bakgrund	0,39	0,40	0,44	0,47	0,48	0,49	0,48
Utländsk bakgrund							
- född i Sverige med två utrikes födda föräldrar	0,36	0,36	0,38	0,39	0,38	0,38	0,37
- utrikes född	0,67	0,68	0,73	0,81	0,83	0,83	0,85

Flest doktorandnybörjare från Kina

När man delar upp doktorandnybörjarna med utländsk bakgrund efter geografiskt område ser man att det råder relativt stora skillnader vad gäller ursprung. Bland nybörjare med utländsk bakgrund i forskarutbildningen kom de flesta, 27 procent, från Asien. Det enskilt största landet var Kina, med 9 procent. Därefter följde Iran med 6 procent av nybörjarna. Näst högst andel hade Europa (exkl. Norden och EU15) med 24 procent av doktorandnybörjarna. De enskilt största länderna var Ryssland och Polen med 4 procent vardera. Länder i övriga Europa med hög andel av nybörjarna var Finland och Tyskland med 8 respektive 6 procent.

Liksom bland nybörjarna i grundutbildningen rådde det en dominans av några få länder även bland nybörjarna i forskarutbildningen. De ovan nämnda länderna utgjorde tillsammans 37 procent av nybörjarna med utländsk bakgrund. Fördelningen mellan män och kvinnor var relativt jämn mellan områdena. Den största skillnaden fanns bland nybörjare från Afrika.

Andelen doktorandnybörjare med utländsk bakgrund efter geografiskt område läsåret 2000/01. Procent

	Samtliga	Kvinnor	Män
Samtliga doktorandnybörjare	100	100	100
Norden	13	15	11
EU15 (exkl. Danmark och Finland)	20	17	22
Europa (exkl. Norden och EU15)	24	27	22
Afrika	6	2	9
Nordamerika	5	6	4
Sydamerika	5	6	4
Asien	27	27	28
Oceanien	1
F.d. Sovjetunionen	2	2	1

Då varje världsdelnivå nettoräknas kan världsdelarnas sammanlagda procentandelar överstiga 100 procent.

Inga åldersskillnader mellan doktorandnybörjarna med svensk och utländsk bakgrund

Åldersmässigt fanns det inga större skillnader mellan doktorandnybörjare med svensk och utländsk bakgrund. En majoritet av doktorandnybörjarna var under 30 år, 60 procent av dem med svensk bakgrund och 58 procent av dem med utländsk bakgrund. I figuren nedan visas åldersfördelningen för doktorandnybörjare efter utländsk bakgrund läsåret 2000/01. De kvinnliga doktorandnybörjarna hade en högre andel över 35 år jämfört med de manliga doktorandnybörjarna. Detta gällde både för doktorandnybörjare med svensk och utländsk bakgrund. För mer information se tabell 3 A.

Åldersfördelning bland doktorandnybörjare efter bakgrund läsåret 2000/01

Procent

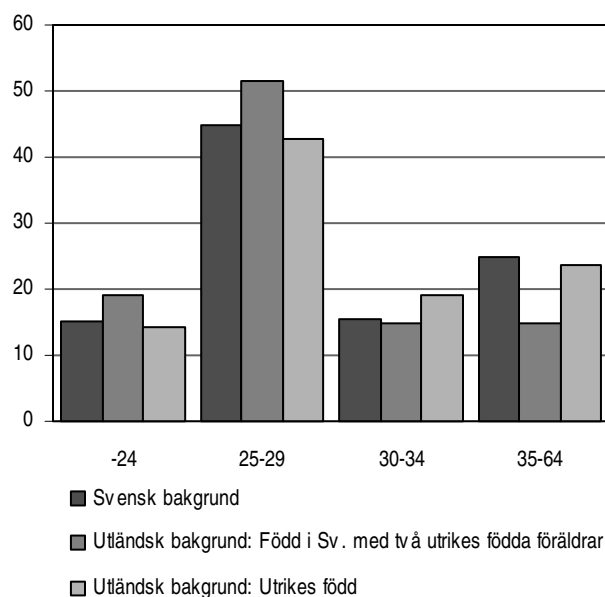

Odontologi vanligaste ämnesområdet för doktorandnybörjare med utländsk bakgrund

Studenter i forskarutbildning fördelas här efter nationellt forskningsämne. I tabell nedan redovisas andelen doktorandnybörjare med utländsk bakgrund inom respektive nationellt forskningsämne.

Andelen doktorandnybörjare med utländsk bakgrund efter nationellt forskningsämne läsåret 2000/01. Procent

Nationellt forskningsämne	Andel med utländsk bakgrund		
	Totalt	Kvinnor	Män
Humaniora och religionsvetenskap	15	17	11
Rättsvetenskap/juridik	10	20	0
Samhällsvetenskap	21	19	22
Matematik	24	35	19
Naturvetenskap	27	24	29
Teknikvetenskap	29	29	29
Skogs- och jordbruksvetenskap samt landskapsplanering	15	12	17
Medicin	29	27	32
Odontologi	36	14	53
Farmaci	4	8	0
Veterinärmedicin	26	20	33
Övriga forskningsområden	9	6	29

Högst andel återfanns inom ämnet odontologi, där 36 procent av doktorandnybörjarna hade utländsk bakgrund. Därefter följde teknik samt medicin med 29 procent vardera. Betydligt lägre låg ämnet farmaci, där endast 4 procent av doktorandnybörjarna hade utländsk bakgrund. Se vidare tabell 8.

Hög andel doktorandnybörjare med utländsk bakgrund på Karolinska institutet

Liksom i grundutbildningen fanns det stora skillnader mellan högskolorna vad gällde andelen nybörjare med utländsk bakgrund i forskarutbildningen. I tabell nedan redovisas de fem högskolor som hade högst andel doktorandnybörjare med utländsk bakgrund av högskolornas totala antal doktorandnybörjare läsåret 2000/01. Högst andel hade Karolinska institutet, där 36 procent av nybörjarna hade utländsk bakgrund. Den näst högsta andelen hade Kungl. Tekniska högskolan, med 34 procent. Därefter följde Handelshögskolan och Chalmers tekniska högskolan med 32 procent vardera.

Skillnaden mellan andelen kvinnor och män med utländsk bakgrund skiljde sig åt mellan lärosätena. På Handelshögskolan i Stockholm hade hälften av de kvinnliga doktorandnybörjarna utländsk bakgrund.

Högskolor med högst andel doktorandnybörjare med utländsk bakgrund läsåret 2000/01. Procent

Universitet/högskola	Andel med utländsk bakgrund av totala antalet nybörjare		
	Totalt	Kvinnor	Män
Karolinska institutet	36	33	40
Kungl. Tekniska högskolan	34	26	36
Handelshögskolan i Stockholm	32	50	21
Chalmers tekniska högskola	32	37	30
Uppsala universitet	26	25	26

Vid Lunds universitet, som hade flest antal nybörjare i forskarutbildningen, utgjorde nybörjare med utländsk bakgrund 22 procent av samtliga nybörjare. Relativt låg andel med utländsk bakgrund, i förhållande till lärosätets storlek, hade Linköpings universitet. Där hade 19 procent av nybörjarna utländsk bakgrund. Se vidare tabell 10.

De högskolor som ökade sin andel nybörjare med utländsk bakgrund mest under perioden 1994/95–2000/01 var i ordning Handelshögskolan i Stockholm, Chalmers tekniska högskola och Umeå universitet. Se vidare tabell 12.

Utbytesstudenter i grundutbildningen

Gruppen utbytesstudenter innefattar inresande studenter som deltar i ett utbytesprogram vid universitet och högskolor i Sverige. Studenter som på egen hand ordnar sina studier i Sverige, s.k. "free-movers", ingår ej i redovisningen. Uppgifter för utbytesstudenter finns inte att tillgå förrän läsåret 1996/97.

Stor ökning av antalet utbytesstudenter

Antalet utbytesstudenter ökade med nästan 2 900 personer eller drygt 60 procent de senaste fem läsåren. Mellan läsåren 2000/01 och 2001/02 ökade antalet från 6 800 till 7 590.

Antal utbytesstudenter läsåren 1996/97–2001/02

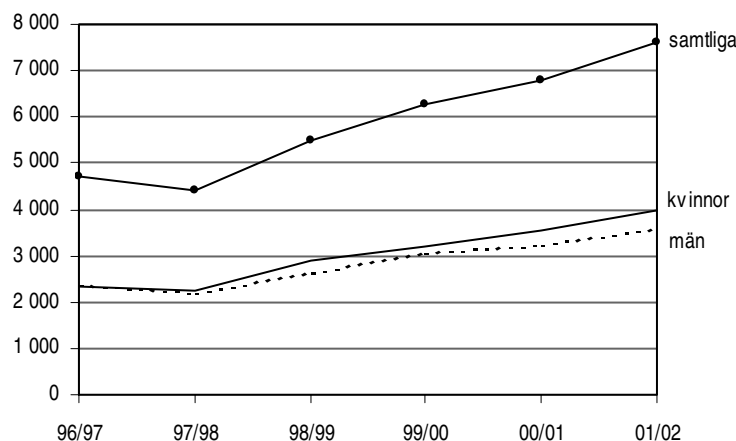

De senaste läsåren var andelen kvinnor något högre än andelen män. Ser man till olika länder skilde sig emellertid andelen kvinnor och män åt betydligt i vissa fall. Från Ryssland, Finland, Kina och Japan var den största delen av utbytesstudenterna kvinnor medan det från Schweiz, Singapore och Italien mest kom manliga utbytesstudenter.

Flest utbytesstudenter från Tyskland

En majoritet av utbytesstudenterna, över 70 procent, kom från EU 15 och Norden. Det är också med dessa länder som Sverige har flest utbytesprogram.

Utbytesstudenter i grundutbildningen läsåret 2001/02 efter geografiskt område. Procent

	Samtliga	Kvinnor	Män
Samtliga utbytesstudenter	100	100	100
Norden	12	15	7
EU 15 (exkl. Danmark och Finland)	60	55	66
Europa (exkl. Norden och EU15)	11	12	11
Afrika	1	0	1
Nordamerika	10	10	16
Sydamerika	1	1	1
Asien	4	4	3
Oceanien	2	2	2

Tyskland, Frankrike och Spanien var de enskilda länder som det kom flest utbytesstudenter från läsåret 2001/02. Över en tredjedel av det totala antalet utbytesstudenter kom från dessa länder. De länder som det kom minst antal utbytesstudenter från inom EU var Irland, Portugal och Grekland. USA och Kanada var de utomeuropeiska länder som det kom flest utbytesstudenter från.

Procentuellt sett var Polen och Litauen bland de länder som ökade sitt antal utbytesstudenter mest. Se vidare tabell 13 A.

Länder med flest antal utbytesstudenter i svensk grundutbildning läsåret 2001/02

Land	Antal studenter	Andel i % av det totala antalet utbytesstudenter
Tyskland	1 330	17
Frankrike	830	11
Spanien	610	8
Finland	540	7
USA	450	6

Lunds universitet hade flest utbytesstudenter

Det var de stora universiteten som hade flest antal utbytesstudenter. Lunds universitet var störst med över 1 000 utbytesstudenter, vilket utgjorde 14 procent av det totala antalet utbytesstudenter. Bland de stora universiteten var Göteborg och Umeå de som tog emot det lägsta antalet utbytesstudenter. Flera högskolor hade få eller inga utbytesstudenter alls, däribland Idrottshögskolan i Stockholm.

Högskolor med flest antal utbytesstudenter i svensk grundutbildning läsåret 2001/02

Universitet/högskola	Antal utbytesstudenter	Andel i % av det totala antalet utbytesstudenter
Lunds universitet	1 060	14
Uppsala universitet	790	10
Stockholms universitet	570	7
Kungl. Tekniska högskolan	510	7
Linköpings universitet	500	7

Om man istället ser till andelen utbytesstudenter av de enskilda högskolornas totala antal studenter så var det flera av de mindre högskolorna som hade en hög andel utbytesstudenter av sina studenter. Allra högst andel utbytesstudenter hade Handelshögskolan i Stockholm, där var 12 procent av studenterna utbytesstudenter läsåret 2001/02.

Högskolor med högst andel utbytesstudenter av sina studenter läsåret 2001/02. Procent

Universitet/högskola	Andel utbytesstudenter
Handelshögskolan i Stockholm	12
Högskolan i Jönköping	5
Sveriges lantbruksuniversitet	4
Kungl. Konsthögskolan	4
Kungl. Tekniska högskolan	4

Utbytesstudenterna var relativt unga

En majoritet av utbytesstudenterna var relativt unga, 80 procent av utbytesstudenterna var under 25 år. Kvinnorna var något yngre än männen. En tredjedel av de kvinnliga utbytesstudenterna var under 22 år medan motsvarande andel för männen var 22 procent.

Utbytesstudenterna läste fristående kurser

Ytterst få utbytesstudenter återfanns i studier mot yrkesexamen, en majoritet av utbytesstudenterna läste fristående kurser. Humaniora och teologi samt juridik

och samhällsvetenskap var de vanligaste inriktningarna på studierna. Även inom teknik och naturvetenskap återfanns en del av utbytesstudenterna medan övriga inriktningar hade väldigt få utbytesstudenter.

Det fanns inga större skillnader bland manliga och kvinnliga utbytesstudenter i valet av studieinriktning.

Tabeller

Teckenförklaring

Explanation of symbols

–	Intet finns att redovisa (värdet noll)	Zero
0	Mindre än hälften av den använda enheten	Less than half of unit employed
..	Uppgift inte tillgänglig eller alltför osäker för att anges	Data not available
.	Uppgift kan inte förekomma	Not applicable

1 A. Nybörjare under 65 år i högskoleutbildning läsåren 1994/95-2001/02 efter svensk och utländsk bakgrund, studienivå och kön

1 A. University entrants under 65 years of age enrolled in higher education 1994/95–2001/02 by foreign background, study level and sex

Studienivå ¹								
Kön	94/95	95/96	96/97 ²	97/98	98/99	99/00	00/01	01/02
Bakgrund								
GRUNDUTBILDNING								
Båda könen	62 688	66 224	65 661	64 321	66 649	70 009	71 982	78 360
Svensk bakgrund								
- född i Sv. med minst en inrikes född förälder	52 522	54 270	52 869	51 295	52 305	54 254	54 974	58 673
Utländsk bakgrund								
- född i Sv. med två utrikes födda föräldrar	1 810	1 851	1 865	1 828	2 053	2 216	2 396	2 667
- utrikes född	4 875	5 646	5 492	5 449	5 623	6 037	6 485	7 318
Utbytesstudent	3 858	4 208	5 270	6 022	6 511	7 220
Okänd bakgrund	3 481	4 457	1 577	1 541	1 398	1 480	1 616	2 482
Kvinnor	34 999	36 937	37 179	36 598	37 830	40 700	42 238	46 188
Svensk bakgrund								
- född i Sv. med minst en inrikes född förälder	29 654	30 477	30 276	29 481	29 940	31 888	32 644	35 229
Utländsk bakgrund								
- född i Sv. med två utrikes födda föräldrar	1 011	1 028	1 040	1 061	1 149	1 244	1 397	1 561
- utrikes född	2 579	3 128	3 076	3 080	3 246	3 650	3 921	4 338
Utbytesstudent	1 902	2 124	2 743	3 075	3 406	3 794
Okänd bakgrund	1 755	2 304	885	852	752	843	870	1 266
Män	27 689	29 287	28 482	27 723	28 819	29 309	29 744	32 172
Svensk bakgrund								
- född i Sv. med minst en inrikes född förälder	22 868	23 793	22 593	21 814	22 365	22 366	22 330	23 444
Utländsk bakgrund								
- född i Sv. med två utrikes födda föräldrar	799	823	825	767	904	972	999	1 106
- utrikes född	2 296	2 518	2 416	2 369	2 377	2 387	2 564	2 980
Utbytesstudent	1 956	2 084	2 527	2 947	3 105	3 426
Okänd bakgrund	1 726	2 153	692	689	646	637	746	1 216

1 A. (forts.)

Studienivå ¹	94/95	95/96	96/97 ²	97/98	98/99	99/00	00/01	01/02
Kön								
Bakgrund								
FORSKARUTBILDNING								
Båda könen	2 900	3 053	3 507	3 957	3 104	3 161	3 151	..
Svensk bakgrund								
- född i Sv. med minst en inrikes född förälder	2 130	2 206	2 576	2 779	2 176	2 229	2 162	..
Utländsk bakgrund								
- född i Sv. med två utrikes födda föräldrar	63	66	81	84	74	71	68	..
- utrikes född	631	701	756	988	716	718	744	..
Okänd bakgrund	76	80	94	106	138	143	177	..
Kvinnor	1 146	1 230	1 485	1 773	1 322	1 410	1 431	..
Svensk bakgrund								
- född i Sv. med minst en inrikes född förälder	850	915	1 108	1 288	958	1 029	1 045	..
Utländsk bakgrund								
- född i Sv. med två utrikes födda föräldrar	24	22	36	38	36	33	27	..
- utrikes född	250	263	312	407	283	301	310	..
Okänd bakgrund	22	30	29	40	45	47	49	..
Män	1 754	1 823	2 022	2 184	1 782	1 751	1 720	..
Svensk bakgrund								
- född i Sv. med minst en inrikes född förälder	1 280	1 291	1 468	1 491	1 218	1 200	1 117	..
Utländsk bakgrund								
- född i Sv. med två utrikes födda föräldrar	39	44	45	46	38	38	41	..
- utrikes född	381	438	444	581	433	417	434	..
Okänd bakgrund	54	50	65	66	93	96	128	..

¹ De senaste uppgifterna som finns att tillgå för forskarstuderande har varit läsåret 2000/01.

² Uppgifter om utbytesstudenter rapporterades in via högskolornas dokumentationssystem första gången läsåret 1996/97.

1 B. Antalet studenter under 65 år i högskoleutbildning läsåren 1994/95-2001/02 efter svensk och utländsk bakgrund, studienivå och kön

1 B. Students under 65 years of age enrolled in higher education 1994/95–2001/02 by foreign background, study level and sex

Studienivå ¹	94/95	95/96	96/97 ²	97/98	98/99	99/00	00/01	01/02
Kön								
Bakgrund								
GRUNDUTBILDNING								
Båda könen	269 201	285 319	300 476	304 922	309 809	318 579	329 444	353 854
Svensk bakgrund								
- född i Sv. med minst en inrikes född förälder	237 835	250 532	262 542	266 286	268 767	274 889	282 568	300 609
Utländsk bakgrund								
- född i Sv. med två utrikes födda föräldrar	7 234	7 791	8 219	8 544	9 035	9 584	10 179	11 468
- utrikes född	19 986	21 675	22 583	23 254	24 116	25 368	27 234	30 331
Utbytesstudent	4 719	4 426	5 510	6 290	6 800	7 590
Okänd bakgrund	4 146	5 321	2 413	2 412	2 381	2 448	2 663	3 856
Kvinnor	153 142	163 156	172 999	177 201	181 723	189 200	198 369	214 313
Svensk bakgrund								
- född i Sv. med minst en inrikes född förälder	136 335	144 250	152 209	155 638	158 505	164 332	171 192	183 546
Utländsk bakgrund								
- född i Sv. med två utrikes födda föräldrar	4 017	4 393	4 623	4 866	5 202	5 445	5 902	6 694
- utrikes född	10 646	11 731	12 451	13 109	13 813	14 838	16 296	18 079
Utbytesstudent	2 336	2 235	2 887	3 208	3 549	3 984
Okänd bakgrund	2 144	2 782	1 380	1 353	1 316	1 377	1 430	2 010
Män	116 059	122 163	127 477	127 721	128 086	129 379	131 075	139 541
Svensk bakgrund								
- född i Sv. med minst en inrikes född förälder	101 500	106 282	110 333	110 648	110 262	110 557	111 376	117 063
Utländsk bakgrund								
- född i Sv. med två utrikes födda föräldrar	3 217	3 398	3 596	3 678	3 833	4 139	4 277	4 774
- utrikes född	9 340	9 944	10 132	10 145	10 303	10 530	10 938	12 252
Utbytesstudent	2 383	2 191	2 623	3 082	3 251	3 606
Okänd bakgrund	2 002	2 539	1 033	1 059	1 065	1 071	1 233	1 846

1 B. (forts.)

Studienivå ¹	94/95	95/96	96/97 ²	97/98	98/99	99/00	00/01	01/02
Kön								
Bakgrund								
FORSKARUTBILDNING								
Båda könen	16 940	17 092	18 792	20 110	20 609	20 706	20 531	..
Svensk bakgrund								
- född i Sv. med minst en inrikes född förälder	12 927	13 056	14 397	15 250	15 533	15 502	15 240	..
Utländsk bakgrund								
- född i Sv. med två utrikes födda föräldrar	351	357	392	426	438	453	462	..
- utrikes född	3 325	3 388	3 682	4 070	4 216	4 241	4 236	..
Okänd bakgrund	337	291	321	364	422	510	593	..
Kvinnor	6 311	6 560	7 453	8 285	8 697	8 964	9 099	..
Svensk bakgrund								
- född i Sv. med minst en inrikes född förälder	4 874	5 068	5 761	6 355	6 657	6 836	6 887	..
Utländsk bakgrund								
- född i Sv. med två utrikes födda föräldrar	126	135	153	174	181	195	202	..
- utrikes född	1 207	1 267	1 437	1 632	1 719	1 755	1 806	..
Okänd bakgrund	104	90	102	124	140	178	204	..
Män	10 629	10 532	11 339	11 825	11 912	11 742	11 432	..
Svensk bakgrund								
- född i Sv. med minst en inrikes född förälder	8 053	7 988	8 636	8 895	8 876	8 666	8 353	..
Utländsk bakgrund								
- född i Sv. med två utrikes födda föräldrar	225	222	239	252	257	258	260	..
- utrikes född	2 118	2 121	2 245	2 438	2 497	2 486	2 430	..
Okänd bakgrund	233	201	219	240	282	332	389	..

¹ De senaste uppgifterna som finns att tillgå för forskarstuderande har varit läsåret 2000/01.

² Uppgifter om utbytesstudenter rapporterades in via högskolornas dokumentationssystem första gången läsåret 1996/97.

2 A. Andel av befolkningen 18-25 år som är nybörjare i högskolans grundutbildning läsåren 1998/99–2001/02. Andelen beräknas som antalet nybörjare (18-25 år) efter svensk och utländsk bakgrund, studienivå och kön, i förhållande till motsvarande grupper i befolkningen. Procent

2 A. Proportion of the population age 18-25 enrolled as first-year students in university undergraduate programmes 1998/99–2001/02. The proportion is calculated as the number of first year students (age 18-25) by background, study level and sex, relative to corresponding groups in the general population. Per cent

Studienivå				
Kön				
Bakgrund	98/99	99/00	00/01	01/02
GRUNDUTBILDNING				
Båda könen	4,9	5,1	5,3	5,7
Svensk bakgrund				
- född i Sv. med minst en inrikes född förälder	5,2	5,3	5,5	5,9
Utländsk bakgrund				
- född i Sv. med två utrikes födda föräldrar	3,9	4,2	4,6	5,1
- utrikes född	3,1	3,3	4,1	4,4
Kvinnor	5,5	5,7	6,1	6,6
Svensk bakgrund				
- född i Sv. med minst en inrikes född förälder	5,8	6,1	6,3	6,9
Utländsk bakgrund				
- född i Sv. med två utrikes födda föräldrar	4,3	4,8	5,3	5,9
- utrikes född	3,4	3,7	4,6	4,8
Män	4,4	4,4	4,5	4,9
Svensk bakgrund				
- född i Sv. med minst en inrikes född förälder	4,6	4,6	4,7	5,0
Utländsk bakgrund				
- född i Sv. med två utrikes födda föräldrar	3,5	3,6	3,9	4,3
- utrikes född	2,9	2,8	3,5	3,9

2 B. Andel av befolkningen 18-44 år som studerar i högskolans grundutbildning läsåren 1994/95–2001/02. Andelen beräknas som antalet studenter (18-44 år) efter svensk och utländsk bakgrund, studienivå och kön, i förhållande till motsvarande grupper i befolkningen. Procent

2 B. Proportion of the population age 18-44 enrolled in higher education 1994/95–2001/02. The proportion is calculated as the number of enrolled students (age 18-44) by background, study level and sex, relative to corresponding groups in the general population. Per cent

Studienivå ¹								
Kön								
Bakgrund	94/95	95/96	96/97	97/98	98/99	99/00	00/01	01/02
GRUNDUTBILDNING								
Båda könen	7,6	8,1	8,6	8,8	8,9	9,1	9,4	10,0
Svensk bakgrund								
- född i Sv. med minst en inrikes född förälder	8,2	8,7	9,2	9,4	9,6	9,8	10,0	10,6
Utländsk bakgrund								
- född i Sv. med två utrikes födda föräldrar	7,9	8,2	8,4	8,4	8,4	8,6	9,0	9,8
- utrikes född	4,2	4,6	4,8	4,9	5,0	5,2	5,7	6,2
Kvinnor	8,7	9,3	9,9	10,2	10,5	10,9	11,4	12,2
Svensk bakgrund								
- född i Sv. med minst en inrikes född förälder	9,4	10,0	10,7	11,1	11,4	11,8	12,2	13,0
Utländsk bakgrund								
- född i Sv. med två utrikes födda föräldrar	9,0	9,6	9,7	9,8	9,9	10,1	10,6	11,8
- utrikes född	4,3	4,8	5,1	5,4	5,6	5,9	6,7	7,2
Män	6,6	7,0	7,3	7,4	7,4	7,4	7,5	7,9
Svensk bakgrund								
- född i Sv. med minst en inrikes född förälder	7,0	7,4	7,7	7,8	7,9	7,9	7,9	8,3
Utländsk bakgrund								
- född i Sv. med två utrikes födda föräldrar	6,8	7,0	7,2	7,1	7,0	7,3	7,4	8,0
- utrikes född	4,1	4,3	4,4	4,5	4,4	4,5	4,8	5,2

2. B (forts.)

Studienivå ¹								
Kön								
Bakgrund	94/95	95/96	96/97	97/98	98/99	99/00	00/01	01/02
FORSKARUTBILDNING								
Båda könen	0,43	0,43	0,48	0,51	0,53	0,53	0,53	..
Svensk bakgrund								
- född i Sv. med minst en inrikes född förälder	0,39	0,40	0,44	0,47	0,48	0,49	0,48	..
Utländsk bakgrund								
- född i Sv. med två utrikes födda föräldrar	0,36	0,36	0,38	0,39	0,38	0,38	0,37	..
- utrikes född	0,67	0,68	0,73	0,81	0,83	0,83	0,85	..
Kvinnor	0,30	0,32	0,37	0,41	0,44	0,45	0,46	..
Svensk bakgrund								
- född i Sv. med minst en inrikes född förälder	0,28	0,29	0,34	0,38	0,40	0,42	0,42	..
Utländsk bakgrund								
- född i Sv. med två utrikes födda föräldrar	0,27	0,28	0,31	0,33	0,32	0,34	0,34	..
- utrikes född	0,47	0,49	0,56	0,63	0,66	0,66	0,71	..
Män	0,54	0,54	0,58	0,61	0,61	0,61	0,59	..
Svensk bakgrund								
- född i Sv. med minst en inrikes född förälder	0,49	0,49	0,53	0,56	0,56	0,55	0,53	..
Utländsk bakgrund								
- född i Sv. med två utrikes födda föräldrar	0,45	0,44	0,45	0,45	0,43	0,42	0,41	..
- utrikes född	0,87	0,87	0,91	1,00	1,01	1,01	1,00	..

¹ De senaste uppgifterna som finns att tillgå för forskarstuderande har varit läsåret 2000/01.

3. A Nybörjare under 65 år i högskoleutbildning läsåret 2000/01 efter svensk och utländsk bakgrund, studienivå, ålder och kön

3. A University entrants under 65 years of age enrolled in higher education 2000/01 by background, study level, age and sex

Studienivå		Svensk bakgrund	Utländsk bakgrund		Utbytesstudent	Okänd bakgrund	Totalt
Ålder	Kön		Född i Sverige med minst en inrikes född förälder	Född i Sverige med två utrikes födda föräldrar			
GRUNDUTBILDNING							
Samtliga		54974	2396	6485	6511	1616	71982
	Kvinnor	32644	1397	3921	3406	870	42238
	Män	22330	999	2564	3105	746	29744
-21	Totalt	28424	1393	2206	1843	353	34219
	Kvinnor	16085	792	1313	1139	249	19578
	Män	12339	601	893	704	104	14641
22-24	Totalt	8616	328	894	3454	432	13724
	Kvinnor	4715	178	488	1722	219	7322
	Män	3901	150	406	1732	213	6402
25-29	Totalt	6763	293	1080	1040	451	9627
	Kvinnor	3962	156	624	455	202	5399
	Män	2801	137	456	585	249	4228
30-34	Totalt	4376	199	872	106	176	5729
	Kvinnor	2906	135	542	54	77	3714
	Män	1470	64	330	52	99	2015
35-64	Totalt	6795	183	1433	68	204	8683
	Kvinnor	4976	136	954	36	123	6225
	Män	1819	47	479	32	81	2458
FORSKARUTBILDNING							
Samtliga		2162	68	744	.	177	3151
	Kvinnor	1045	27	310	.	49	1431
	Män	1117	41	434	.	128	1720
-24	Totalt	327	13	107	.	24	471
	Kvinnor	158	5	42	.	5	210
	Män	169	8	65	.	19	261
25-29	Totalt	968	35	318	.	52	1373
	Kvinnor	439	13	134	.	14	600
	Män	529	22	184	.	38	773
30-34	Totalt	332	10	143	.	30	515
	Kvinnor	140	3	50	.	12	205
	Män	192	7	93	.	18	310
35-64	Totalt	535	10	176	.	71	792
	Kvinnor	308	6	84	.	18	416
	Män	227	4	92	.	53	376

3. B Antalet studenter under 65 år i högskoleutbildning läsåret 2000/01 efter svensk och utländsk bakgrund, studienivå, ålder och kön

3. B Students under 65 years of age enrolled in higher education 2000/01 by background, study level, age and sex

Studienivå Ålder	Kön	Svensk bakgrund	Utländsk bakgrund		Utbytes- student	Okänd bakgrund	Totalt
		Född i Sverige med minst en inrikes född förälder	Född i Sverige med två utrikes födda föräldrar	Utrikes född			
GRUNDUTBILDNING							
Samtliga		282 568	10 179	27 234	6 800	2 663	329 444
	Kvinnor	171 192	5 902	16 296	3 549	1 430	198 369
	Män	111 376	4 277	10 938	3 251	1 233	131 075
-21	Totalt	55 126	2 709	4 047	1 870	480	64 232
	Kvinnor	31 897	1 530	2 429	1 154	334	37 344
	Män	23 229	1 179	1 618	716	146	26 888
22-24	Totalt	73 527	2 619	4 900	3 593	855	85 494
	Kvinnor	40 006	1 426	2 789	1 798	461	46 480
	Män	33 521	1 193	2 111	1 795	394	39 014
25-29	Totalt	64 465	2 207	5 633	1 140	780	74 225
	Kvinnor	35 789	1 163	3 185	495	350	40 982
	Män	28 676	1 044	2 448	645	430	33 243
30-34	Totalt	30 491	1 253	4 121	116	247	36 228
	Kvinnor	19 246	759	2 328	60	99	22 492
	Män	11 245	494	1 793	56	148	13 736
35-64	Totalt	58 959	1 391	8 533	81	301	69 265
	Kvinnor	44 254	1 024	5 565	42	186	51 071
	Män	14 705	367	2 968	39	115	18 194
FORSKARUTBILDNING							
Samtliga		15 240	462	4 236	.	593	20 531
	Kvinnor	6 887	202	1 806	.	204	9 099
	Män	8 353	260	2 430	.	389	11 432
-24	Totalt	459	21	170	.	36	686
	Kvinnor	226	6	59	.	8	299
	Män	233	15	111	.	28	387
25-29	Totalt	4 857	162	1 228	.	137	6 384
	Kvinnor	2 086	75	514	.	40	2 715
	Män	2 771	87	714	.	97	3 669
30-34	Totalt	3 807	135	1 053	.	102	5 097
	Kvinnor	1 506	50	425	.	39	2 020
	Män	2 301	85	628	.	63	3 077
35-64	Totalt	6 117	144	1 785	.	318	8 364
	Kvinnor	3 069	71	808	.	117	4 065
	Män	3 048	73	977	.	201	4 299

4. Andel av befolkningen 18-64 år i högskoleutbildning läsåret 2000/01. Andelen beräknas som antalet studenter efter svensk och utländsk bakgrund, studienivå, ålder och kön i förhållande till motsvarande grupper i befolkningen. Procent

4. Proportion of the population aged 18-64 enrolled in higher education 2000/01. The proportion is calculated as the number of enrolled students by background, study level, age and sex, relative to corresponding groups in the general population. Per cent

Studienivå		Svensk bakgrund		Utländsk bakgrund		Totalt
Ålder	Kön	Född i Sverige med minst en inrikes född förälder		Född i Sverige med två utrikes födda föräldrar		Utrikes född
GRUNDUTBILDNING						
Samtliga		6,2	8,2	3,7	5,9	
	Kvinnor	7,6	9,8	4,4	7,3	
	Män	4,8	6,6	3,0	4,6	
18-21	Totalt	15,7	13,2	10,7	15,1	
	Kvinnor	18,7	15,3	12,8	17,9	
	Män	12,9	11,1	8,7	12,5	
22-24	Totalt	27,9	18,7	15,3	26,2	
	Kvinnor	31,2	21,1	16,5	29,1	
	Män	24,8	16,5	13,9	23,3	
25-29	Totalt	12,9	9,3	8,0	12,2	
	Kvinnor	14,7	10,2	8,6	13,8	
	Män	11,2	8,5	7,4	10,7	
30-34	Totalt	5,9	5,8	4,5	5,7	
	Kvinnor	7,7	7,2	5,0	7,3	
	Män	4,3	4,4	4,0	4,2	
35-64	Totalt	2,0	3,1	1,7	2,0	
	Kvinnor	3,1	4,7	2,2	3,0	
	Män	1,0	1,6	1,2	1,0	
FORSKARUTBILDNING						
Samtliga		0,3	0,4	0,6	0,4	
	Kvinnor	0,3	0,3	0,5	0,3	
	Män	0,4	0,4	0,7	0,4	
18-21	Totalt	-	-	
	Kvinnor	-	-	
	Män	-	-	
22-24	Totalt	0,2	0,2	0,5	0,2	
	Kvinnor	0,2	0,1	0,3	0,2	
	Män	0,2	0,2	0,7	0,2	
25-29	Totalt	1,0	0,7	1,8	1,1	
	Kvinnor	0,9	0,7	1,4	0,9	
	Män	1,1	0,7	2,1	1,2	
30-34	Totalt	0,7	0,6	1,2	0,8	
	Kvinnor	0,6	0,5	0,9	0,6	
	Män	0,9	0,8	1,4	0,9	
35-64	Totalt	0,2	0,3	0,4	0,2	
	Kvinnor	0,2	0,3	0,3	0,2	
	Män	0,2	0,3	0,4	0,2	

5 A. Nybörjare med utländsk bakgrund under 65 år i högskoleutbildning läsåret 2000/01 efter geografiskt område, födelseland, studienivå och kön

5 A. University entrants under 65 years of age and of foreign background enrolled in higher education 2000/01 by study level, country and sex

Geografiskt område Land ¹	Kön ²	Studienivå			
		Nybörjare i grundutbildning		Nybörjare i forskarutbildning	
		Antal	%	Antal	%
Samtliga	Totalt	8 880	100	812	100
	Kvinnor	5 318	60	337	42
	Män	3 562	40	475	58
Norden	Totalt	2 141	24	104	13
	Kvinnor	1 441	16	52	6
	Män	700	8	52	6
Danmark	Totalt	218	2	14	2
	Kvinnor	149	2	9	1
	Män	69	1	5	1
Finland	Totalt	1 587	18	64	8
	Kvinnor	1 082	12	32	4
	Män	505	6	32	4
Island	Totalt	65	1	9	1
	Kvinnor	40	0
	Män	25	0
Norge	Totalt	299	3	17	2
	Kvinnor	193	2	10	1
	Män	106	1	7	1
EU15 utom Danmark och Finland	Totalt	800	9	160	20
	Kvinnor	443	5	57	7
	Män	357	4	103	13
Frankrike	Totalt	66	1	22	3
	Kvinnor	35	0	5	1
	Män	31	0	17	2
Grekland	Totalt	139	2	14	2
	Kvinnor	78	1	6	1
	Män	61	1	8	1
Italien	Totalt	48	1	16	2
	Kvinnor	30	0	5	1
	Män	18	0	11	1
Nederländerna	Totalt	33	0	10	1
	Kvinnor	21	0	4	0
	Män	12	0	6	1
Spanien	Totalt	50	1	15	2
	Kvinnor	22	0	8	1
	Män	28	0	7	1
Storbritannien och Nordirland	Totalt	127	1	13	2
	Kvinnor	56	1
	Män	71	1

5 A. (forts.)

Geografiskt område Land ¹	Studienivå				
	Kön ²	Nybörjare i grundutbildning		Nybörjare i forskarutbildning	
		Antal	%	Antal	%
Tyskland	Totalt	275	3	49	6
	Kvinnor	166	2	19	2
	Män	109	1	30	4
Österrike	Totalt	46	1	10	1
	Kvinnor	27	0
	Män	19	0
Övriga EU15 utom Danmark och Finland	Totalt	35	0	11	1
	Kvinnor	18	0	5	1
	Män	17	0	6	1
Europa utom EU15 och Norden	Totalt	2 458	28	197	24
	Kvinnor	1 563	18	91	11
	Män	895	10	106	13
Bosnien-Hercegovina	Totalt	545	6	8	1
	Kvinnor	365	4
	Män	180	2
Bulgarien	Totalt	57	1	10	1
	Kvinnor	36	0	5	1
	Män	21	0	5	1
Estland	Totalt	58	1	12	1
	Kvinnor	42	0	7	1
	Män	16	0	5	1
Jugoslavien	Totalt	596	7	14	2
	Kvinnor	353	4	8	1
	Män	243	3	6	1
Kroatien	Totalt	63	1
	Kvinnor	42	0
	Män	21	0
Lettland	Totalt	19	0	7	1
	Kvinnor
	Män
Litauen	Totalt	25	0	17	2
	Kvinnor	20	0	6	1
	Män	5	0	11	1
Makedonien	Totalt	34	0
	Kvinnor	20	0
	Män	14	0
Polen	Totalt	529	6	29	4
	Kvinnor	304	3	14	2
	Män	225	3	15	2
Rumänien	Totalt	177	2	26	3
	Kvinnor	108	1	14	2
	Män	69	1	12	1

5 A. (forts.)

Geografiskt område Land ¹	Kön ²	Studienivå			
		Nybörjare i grundutbildning		Nybörjare i forskarutbildning	
		Antal	%	Antal	%
Ryssland	Totalt	143	2	35	4
	Kvinnor	111	1	14	2
	Män	32	0	21	3
Schweiz	Totalt	32	0	5	1
	Kvinnor	14	0
	Män	18	0
Tjeckoslovakien	Totalt	58	1	9	1
	Kvinnor	37	0
	Män	21	0
Ukraina	Totalt	26	0	6	1
	Kvinnor
	Män
Ungern	Totalt	120	1	11	1
	Kvinnor	76	1	5	1
	Män	44	0	6	1
Övriga Europa utom EU15 och Norden	Totalt	38	0	7	1
	Kvinnor	31	0
	Män	7	0
Afrika	Totalt	518	6	49	6
	Kvinnor	214	2	6	1
	Män	304	3	43	5
Algeriet	Totalt	27	0
	Kvinnor	11	0
	Män	16	0
Eritrea	Totalt	28	0
	Kvinnor	10	0
	Män	18	0
Etiopien	Totalt	90	1	14	2
	Kvinnor	35	0
	Män	55	1
Marocko	Totalt	50	1
	Kvinnor	24	0
	Män	26	0
Somalia	Totalt	86	1
	Kvinnor	14	0
	Män	72	1
Uganda	Totalt	50	1
	Kvinnor	29	0
	Män	21	0
Övriga Afrika	Totalt	194	2	26	3
	Kvinnor	93	1	5	1
	Män	101	1	21	3

5 A. (forts.)

Geografiskt område Land ¹	Kön ²	Studienivå			
		Nybörjare i grundutbildning		Nybörjare i forskarutbildning	
		Antal	%	Antal	%
Nordamerika	Totalt	224	3	39	5
	Kvinnor	120	1	19	2
	Män	104	1	20	2
El Salvador	Totalt	34	0
	Kvinnor	18	0
	Män	16	0
Kanada	Totalt	19	0	9	1
	Kvinnor	10	0
	Män	9	0
Kuba	Totalt	24	0
	Kvinnor	15	0
	Män	9	0
Mexiko	Totalt	25	0
	Kvinnor	11	0
	Män	14	0
USA	Totalt	95	1	19	2
	Kvinnor	49	1	10	1
	Män	46	1	9	1
Övriga Nordamerika	Totalt	27	0
	Kvinnor	17	0
	Män	10	0
Sydamerika	Totalt	536	6	39	5
	Kvinnor	300	3	19	2
	Män	236	3	20	2
Argentina	Totalt	52	1	9	1
	Kvinnor	24	0
	Män	28	0
Bolivia	Totalt	36	0
	Kvinnor	14	0
	Män	22	0
Brasilien	Totalt	46	1	5	1
	Kvinnor	35	0
	Män	11	0
Chile	Totalt	260	3
	Kvinnor	146	2
	Män	114	1
Colombia	Totalt	33	0	5	1
	Kvinnor	24	0
	Män	9	0
Peru	Totalt	54	1
	Kvinnor	24	0
	Män	30	0

5 A. (forts.)

Geografiskt område Land ¹	Kön ²	Studienivå			
		Nybörjare i grundutbildning		Nybörjare i forskarutbildning	
		Antal	%	Antal	%
Uruguay	Totalt	48	1
	Kvinnor	25	0
	Män	23	0
Övriga Sydamerika	Totalt	17	0	8	1
	Kvinnor	11	0
	Män	6	0
Asien	Totalt	2 428	27	223	27
	Kvinnor	1 371	15	91	11
	Män	1 057	12	132	16
Afghanistan	Totalt	31	0
	Kvinnor	12	0
	Män	19	0
Bangladesh	Totalt	31	0	11	1
	Kvinnor	12	0
	Män	19	0
Filippinerna	Totalt	29	0
	Kvinnor	20	0
	Män	9	0
Indien	Totalt	91	1	20	2
	Kvinnor	50	1	9	1
	Män	41	0	11	1
Irak	Totalt	253	3	6	1
	Kvinnor	131	1
	Män	122	1
Iran	Totalt	840	9	47	6
	Kvinnor	484	5	18	2
	Män	356	4	29	4
Israel	Totalt	32	0
	Kvinnor	17	0
	Män	15	0
Japan	Totalt	21	0	6	1
	Kvinnor	14	0
	Män	7	0
Kina	Totalt	171	2	76	9
	Kvinnor	104	1	37	5
	Män	67	1	39	5
Libanon	Totalt	164	2
	Kvinnor	89	1
	Män	75	1
Pakistan	Totalt	45	1	5	1
	Kvinnor	14	0
	Män	31	0

5 A. (forts.)

Geografiskt område Land ¹	Kön ²	Studienivå			
		Nybörjare i grundutbildning		Nybörjare i forskarutbildning	
		Antal	%	Antal	%
Syrien	Totalt	132	1
	Kvinnor	74	1
	Män	58	1
Thailand	Totalt	31	0	5	1
	Kvinnor	23	0
	Män	8	0
Turkiet	Totalt	349	4	6	1
	Kvinnor	208	2
	Män	141	2
Vietnam	Totalt	92	1	5	1
	Kvinnor	48	1
	Män	44	0
Övriga Asien	Totalt	155	2	29	4
	Kvinnor	91	1	11	1
	Män	64	1	18	2
Oceanien	Totalt	22	0	5	1
	Kvinnor	13	0
	Män	9	0
F.d. Sovjetunionen	Totalt	102	1	13	2
	Kvinnor	65	1	7	1
	Män	37	0	6	1

¹ Med land avses personens egna födelse-land när personen är utrikes född. För personer som är födda i Sverige redovisas personen under föräldrarnas födelse-land. Om föräldrarna kommer från olika länder redovisas personen under båda och nettoräknas till nivå geografiskt område och samtliga. Länder med minst 25 studenter särredovisas.

² För länder redovisas inte uppdelningen på kvinnor och män om antalet understiger 5 personer.

5 B. Antalet studenter med utländsk bakgrund under 65 år i högskoleutbildning läsåret 2000/01 efter geografiskt område, födelseland, studienivå och kön

5 B. Students under 65 years of age and of foreign background enrolled in higher education 2000/01 by study level, country and sex

Geografiskt område Land ¹	Kön ²	Studienivå			
		Studerande i grundutbildning		Studerande i forskarutbildning	
		Antal	%	Antal	%
Samtliga	Totalt	37 412	100	4 698	100
	Kvinnor	22 198	59	2 008	43
	Män	15 214	41	2 690	57
Norden	Totalt	10 694	29	854	18
	Kvinnor	7 319	20	418	9
	Män	3 375	9	436	9
Danmark	Totalt	1 073	3	142	3
	Kvinnor	703	2	59	1
	Män	370	1	83	2
Finland	Totalt	8 209	22	467	10
	Kvinnor	5 713	15	247	5
	Män	2 496	7	220	5
Island	Totalt	251	1	117	2
	Kvinnor	156	0	44	1
	Män	95	0	73	2
Norge	Totalt	1 311	4	133	3
	Kvinnor	843	2	71	2
	Män	468	1	62	1
EU15 utom Danmark och Finland	Totalt	3 964	11	987	21
	Kvinnor	2 197	6	377	8
	Män	1 767	5	610	13
Belgien	Totalt	64	0	12	0
	Kvinnor	33	0	6	0
	Män	31	0	6	0
Frankrike	Totalt	294	1	138	3
	Kvinnor	151	0	35	1
	Män	143	0	103	2
Grekland	Totalt	676	2	80	2
	Kvinnor	346	1	34	1
	Män	330	1	46	1
Irland	Totalt	34	0	19	0
	Kvinnor	14	0	9	0
	Män	20	0	10	0
Italien	Totalt	228	1	104	2
	Kvinnor	116	0	38	1
	Män	112	0	66	1
Nederländerna	Totalt	166	0	85	2
	Kvinnor	104	0	35	1
	Män	62	0	50	1

5 B. (forts.)

Geografiskt område Land ¹	Kön ²	Studienivå			
		Studerande i grundutbildning		Studerande i forskarutbildning	
		Antal	%	Antal	%
Portugal	Totalt	97	0	21	0
	Kvinnor	54	0	12	0
	Män	43	0	9	0
Spanien	Totalt	240	1	63	1
	Kvinnor	131	0	29	1
	Män	109	0	34	1
Storbritannien och Nordirland	Totalt	614	2	81	2
	Kvinnor	291	1	31	1
	Män	323	1	50	1
Tyskland	Totalt	1 402	4	360	8
	Kvinnor	866	2	138	3
	Män	536	1	222	5
Österrike	Totalt	222	1	32	1
	Kvinnor	130	0	13	0
	Män	92	0	19	0
Övriga EU15 utom Danmark och Finland	Totalt	8	0
	Kvinnor
	Män
Europa utom EU15 och Norden	Totalt	9 585	26	989	21
	Kvinnor	6 003	16	475	10
	Män	3 582	10	514	11
Albanien	Totalt	20	0	5	0
	Kvinnor	11	0
	Män	9	0
Bosnien-Hercegovina	Totalt	1 770	5	36	1
	Kvinnor	1 122	3	11	0
	Män	648	2	25	1
Bulgarien	Totalt	208	1	40	1
	Kvinnor	135	0	19	0
	Män	73	0	21	0
Estland	Totalt	346	1	86	2
	Kvinnor	247	1	42	1
	Män	99	0	44	1
Jugoslavien	Totalt	2 280	6	82	2
	Kvinnor	1 330	4	37	1
	Män	950	3	45	1
Kroatien	Totalt	298	1	12	0
	Kvinnor	170	0
	Män	128	0
Lettland	Totalt	92	0	45	1
	Kvinnor	70	0	21	0
	Män	22	0	24	1

5 B. (forts.)

Geografiskt område Land ¹	Kön ²	Studienivå			
		Studierande i grundutbildning		Studierande i forskarutbildning	
		Antal	%	Antal	%
Litauen	Totalt	72	0	61	1
	Kvinnor	61	0	25	1
	Män	11	0	36	1
Makedonien	Totalt	110	0
	Kvinnor	56	0
	Män	54	0
Polen	Totalt	2 178	6	174	4
	Kvinnor	1 370	4	97	2
	Män	808	2	77	2
Rumänien	Totalt	710	2	111	2
	Kvinnor	445	1	59	1
	Män	265	1	52	1
Ryssland	Totalt	381	1	139	3
	Kvinnor	294	1	64	1
	Män	87	0	75	2
Schweiz	Totalt	141	0	26	1
	Kvinnor	83	0	8	0
	Män	58	0	18	0
Slovenien	Totalt	43	0
	Kvinnor	25	0
	Män	18	0
Tjeckoslovakien	Totalt	409	1	48	1
	Kvinnor	248	1	24	1
	Män	161	0	24	1
Ukraina	Totalt	79	0	24	1
	Kvinnor	72	0	8	0
	Män	7	0	16	0
Ungern	Totalt	667	2	86	2
	Kvinnor	378	1	42	1
	Män	289	1	44	1
Vitryssland	Totalt	22	0
	Kvinnor	17	0
	Män	5	0
Övriga Europa utom EU15 och Norden	Totalt	30	0	19	0
	Kvinnor	24	0	8	0
	Män	6	0	11	0
Afrika	Totalt	1 921	5	269	6
	Kvinnor	761	2	56	1
	Män	1 160	3	213	5
Algeriet	Totalt	84	0	6	0
	Kvinnor	41	0
	Män	43	0

5 B. (forts.)

Geografiskt område Land ¹	Kön ²	Studienivå			
		Studerande i grundutbildning		Studerande i forskarutbildning	
		Antal	%	Antal	%
Egypten	Totalt	77	0	20	0
	Kvinnor	42	0
	Män	35	0
Eritrea	Totalt	105	0	19	0
	Kvinnor	30	0
	Män	75	0
Etiopien	Totalt	429	1	56	1
	Kvinnor	147	0	6	0
	Män	282	1	50	1
Gambia	Totalt	47	0
	Kvinnor	27	0
	Män	20	0
Ghana	Totalt	39	0	11	0
	Kvinnor	12	0
	Män	27	0
Kenya	Totalt	72	0	14	0
	Kvinnor	36	0
	Män	36	0
Kongo, Demokratiska Rep.	Totalt	34	0
	Kvinnor	13	0
	Män	21	0
Liberia	Totalt	35	0
	Kvinnor	19	0
	Män	16	0
Libyen	Totalt	13	0	13	0
	Kvinnor	5	0
	Män	8	0
Marocko	Totalt	165	0	14	0
	Kvinnor	84	0
	Män	81	0
Nigeria	Totalt	43	0	7	0
	Kvinnor	8	0
	Män	35	0
Somalia	Totalt	275	1
	Kvinnor	59	0
	Män	216	1
Sudan	Totalt	41	0	35	1
	Kvinnor	14	0	14	0
	Män	27	0	21	0
Sydafrika	Totalt	52	0	9	0
	Kvinnor	23	0
	Män	29	0

5 B. (forts.)

Geografiskt område Land ¹	Kön ²	Studienivå			
		Studerande i grundutbildning		Studerande i forskarutbildning	
		Antal	%	Antal	%
Tanzania	Totalt	37	0	15	0
	Kvinnor	17	0
	Män	20	0
Tunisien	Totalt	82	0	6	0
	Kvinnor	27	0
	Män	55	0
Uganda	Totalt	142	0	8	0
	Kvinnor	83	0
	Män	59	0
Zambia	Totalt	23	0	7	0
	Kvinnor	15	0
	Män	8	0
Övriga Afrika	Totalt	147	0	27	1
	Kvinnor	67	0	7	0
	Män	80	0	20	0
Nordamerika	Totalt	950	3	236	5
	Kvinnor	510	1	107	2
	Män	440	1	129	3
El Salvador	Totalt	113	0	5	0
	Kvinnor	56	0
	Män	57	0
Kanada	Totalt	93	0	40	1
	Kvinnor	45	0	16	0
	Män	48	0	24	1
Kuba	Totalt	62	0	12	0
	Kvinnor	33	0	5	0
	Män	29	0	7	0
Mexiko	Totalt	70	0	15	0
	Kvinnor	34	0
	Män	36	0
Nicaragua	Totalt	22	0	8	0
	Kvinnor	12	0
	Män	10	0
USA	Totalt	503	1	141	3
	Kvinnor	280	1	67	1
	Män	223	1	74	2
Övriga Nordamerika	Totalt	87	0	15	0
	Kvinnor	50	0	6	0
	Män	37	0	9	0
Sydamerika	Totalt	2 086	6	185	4
	Kvinnor	1 150	3	91	2
	Män	936	3	94	2

5 B. (forts.)

Geografiskt område Land ¹	Kön ²	Studienivå			
		Studerande i grundutbildning		Studerande i forskarutbildning	
		Antal	%	Antal	%
Argentina	Totalt	207	1	38	1
	Kvinnor	104	0	21	0
	Män	103	0	17	0
Bolivia	Totalt	152	0	11	0
	Kvinnor	64	0	5	0
	Män	88	0	6	0
Brasilien	Totalt	159	0	24	1
	Kvinnor	112	0	15	0
	Män	47	0	9	0
Chile	Totalt	1 008	3	47	1
	Kvinnor	563	2	22	0
	Män	445	1	25	1
Colombia	Totalt	129	0	23	0
	Kvinnor	75	0	7	0
	Män	54	0	16	0
Ecuador	Totalt	34	0
	Kvinnor	20	0
	Män	14	0
Peru	Totalt	212	1	11	0
	Kvinnor	111	0	5	0
	Män	101	0	6	0
Uruguay	Totalt	179	0	16	0
	Kvinnor	94	0	10	0
	Män	85	0	6	0
Venezuela	Totalt	28	0	13	0
	Kvinnor	13	0	7	0
	Män	15	0	6	0
Övriga Sydamerika	Totalt	7	0
	Kvinnor
	Män
Asien	Totalt	9 265	25	1 179	25
	Kvinnor	4 821	13	476	10
	Män	4 444	12	703	15
Afghanistan	Totalt	76	0
	Kvinnor	24	0
	Män	52	0
Bangladesh	Totalt	111	0	33	1
	Kvinnor	37	0	7	0
	Män	74	0	26	1
Cypern	Totalt	24	0	6	0
	Kvinnor	11	0
	Män	13	0

5 B. (forts.)

Geografiskt område Land ¹	Kön ²	Studienivå			
		Studerande i grundutbildning		Studerande i forskarutbildning	
		Antal	%	Antal	%
Filippinerna	Totalt	93	0	11	0
	Kvinnor	75	0	6	0
	Män	18	0	5	0
Förenade Arabemiraten	Totalt	25	0
	Kvinnor	13	0
	Män	12	0
Indien	Totalt	250	1	80	2
	Kvinnor	147	0	31	1
	Män	103	0	49	1
Indonesien	Totalt	44	0	8	0
	Kvinnor	23	0
	Män	21	0
Irak	Totalt	878	2	37	1
	Kvinnor	414	1	6	0
	Män	464	1	31	1
Iran	Totalt	4 055	11	296	6
	Kvinnor	2 058	6	103	2
	Män	1 997	5	193	4
Israel	Totalt	114	0	9	0
	Kvinnor	55	0
	Män	59	0
Japan	Totalt	103	0	31	1
	Kvinnor	68	0	15	0
	Män	35	0	16	0
Jordanien	Totalt	74	0	13	0
	Kvinnor	37	0
	Män	37	0
Kina	Totalt	441	1	438	9
	Kvinnor	265	1	224	5
	Män	176	0	214	5
Korea, syd-	Totalt	73	0	34	1
	Kvinnor	46	0	14	0
	Män	27	0	20	0
Kuwait	Totalt	25	0
	Kvinnor	13	0
	Män	12	0
Libanon	Totalt	554	1	19	0
	Kvinnor	278	1
	Män	276	1
Malaysia	Totalt	39	0	8	0
	Kvinnor	25	0
	Män	14	0

5 B. (forts.)

Geografiskt område Land ¹	Kön ²	Studienivå			
		Studierande i grundutbildning		Studierande i forskarutbildning	
		Antal	%	Antal	%
Pakistan	Totalt	143	0	16	0
	Kvinnor	51	0
	Män	92	0
Singapore	Totalt	23	0
	Kvinnor
	Män
Sri Lanka	Totalt	80	0	14	0
	Kvinnor	45	0
	Män	35	0
Syrien	Totalt	429	1	6	0
	Kvinnor	219	1
	Män	210	1
Taiwan	Totalt	28	0	9	0
	Kvinnor	15	0
	Män	13	0
Thailand	Totalt	116	0	23	0
	Kvinnor	74	0	8	0
	Män	42	0	15	0
Turkiet	Totalt	1 177	3	51	1
	Kvinnor	658	2	16	0
	Män	519	1	35	1
Vietnam	Totalt	332	1	14	0
	Kvinnor	165	0	5	0
	Män	167	0	9	0
Övriga Asien	Totalt	88	0	16	0
	Kvinnor	49	0
	Män	39	0
Oceanien	Totalt	110	0	28	1
	Kvinnor	51	0	5	0
	Män	59	0	23	0
Australien	Totalt	91	0	21	0
	Kvinnor	40	0
	Män	51	0
Övriga Oceanien	Totalt	19	0	7	0
	Kvinnor	11	0
	Män	8	0
F.d. Sovjetunionen	Totalt	504	1	80	2
	Kvinnor	332	1	49	1
	Män	172	0	31	1

¹ Med land avses personens egna födelseland när personen är utrikes född. För personer som är födda i Sverige redovisas personen under föräldrarnas födelseland. Om föräldrarna kommer från olika länder redovisas personen under båda och nettoräknas till nivå geografiskt område och samtliga. Länder med minst 25 studenter särredovisas.

² För länder redovisas inte uppdelningen på kvinnor och män om antalet understiger 5 personer.

6 A. Andel nybörjare 18-29 år med svensk och utländsk bakgrund i grundutbildningen läsåret 2001/02. Andelen beräknas som antalet nybörjare (18-29 år) efter land och kön, i förhållande till motsvarande grupper i befolkningen. Procent

6 A. Proportion of first-year undergraduate students age 18-29 with foreign background 2001/02. The proportion is calculated as the number of first-year undergraduate students (18-29) by country and sex, in relation to corresponding groups in the general population. Per cent

Geografiskt område Land ¹	Befolkning 18-29 år			därav andel nybörjare		
	Totalt	Kvinnor	Män	Totalt	Kvinnor	Män
Sverige	1 094 305	532 988	561 317	4	5	4
Norden	43 626	21 916	21 710	3	4	3
Danmark	5 013	2 291	2 722	3	4	2
Finland	33 171	16 828	16 343	3	4	2
Island	857	418	439	7	8	6
Norge	5 269	2 704	2 565	4	4	3
EU15 utom Danmark och Finland	17 255	7 758	9 497	3	4	3
Frankrike	1 705	658	1 047	3	4	2
Grekland	3 548	1 681	1 867	3	3	2
Portugal	615	292	323	6	5	6
Spanien	1 377	630	747	3	4	3
Storbritannien och Nordirland	2 839	1 088	1 751	4	5	3
Tyskland	4 243	2 167	2 076	4	5	3
Österrike	751	353	398	4	5	3
Övriga EU15 utom Danmark och Finland	2 465	1 020	1 445	2	2	2
Europa utom EU15 och Norden	51 370	26 561	24 809	4	5	3
Bosnien-Hercegovina	10 891	5 410	5 481	5	5	4
Bulgarien	926	474	452	6	7	4
Estland	976	673	303	4	4	4
Jugoslavien	18 469	9 086	9 383	3	3	2
Kroatien	1 607	805	802	4	4	4
Polen	8 653	4 596	4 057	5	5	5
Rumänien	2 576	1 369	1 207	5	5	5
Ryssland	1 542	1 025	517	6	7	5
Tjeckoslovakien	1 240	596	644	5	5	5
Ukraina	392	297	95	7	6	8
Ungern	2 572	1 261	1 311	4	5	3
Övriga Europa utom EU15 och Norden	3 017	1 697	1 320	4	5	3
Afrika	15 358	8 049	7 309	2	2	2
Eritrea	941	551	390	3	3	3
Etiopien	2 653	1 400	1 253	2	2	2
Marocko	1 282	721	561	2	2	3
Somalia	4 505	2 253	2 252	1	1	2
Uganda	768	415	353	4	4	5
Övriga Afrika	5 083	2 640	2 443	3	3	3
Nordamerika	4 406	2 116	2 290	4	4	3
Kanada	496	253	243	6	7	4
USA	2 103	990	1 113	4	4	4
Övriga Nordamerika	1 638	799	839	4	5	3

6 A. (forts)

Geografiskt område Land ¹	Befolkning 18-29 år			därav andel nybörjare		
	Totalt	Kvinnor	Män	Totalt	Kvinnor	Män
Sydamerika	11 956	5 889	6 067	3	4	3
Argentina	900	432	468	3	2	3
Bolivia	653	313	340	5	7	4
Brasilien	792	480	312	4	4	4
Chile	7 057	3 368	3 689	3	3	2
Colombia	686	351	335	5	4	5
Peru	964	509	455	5	6	4
Uruguay	783	386	397	5	7	2
Övriga Sydamerika	365	181	184	3	4	2
Asien	64 140	33 464	30 676	3	4	3
Afghanistan	1 355	622	733	2	2	2
Bangladesh	747	439	308	6	4	7
Indien	1 338	691	647	5	4	6
Irak	12 635	6 250	6 385	2	2	2
Iran	11 292	5 614	5 678	7	7	6
Kina	1 640	941	699	8	8	9
Libanon	6 382	3 278	3 104	2	2	2
Pakistan	941	446	495	5	5	5
Sri Lanka	549	315	234	5	5	6
Syrien	4 518	2 497	2 021	3	3	3
Thailand	2 431	1 690	741	1	1	1
Turkiet	13 335	6 609	6 726	3	3	3
Vietnam	2 841	1 566	1 275	3	3	3
Övriga Asien	5 028	2 923	2 105	3	3	4
Oceanien	834	319	515	2	2	3
F.d. Sovjetunionen	1 134	555	579	7	7	6

¹ Länder med minst 25 studenter särredovisas.

6 B. Andel studerande 18-29 år med utländsk bakgrund i grundutbildningen läsåret 2001/02. Andelen beräknas som antalet högskolestuderande med utländsk bakgrund (18-29 år) efter land och kön, i förhållande till motsvarande grupper i befolkningen

6 B. Proportion of undergraduate students age 18-29 with foreign background 2001/02. The proportion is calculated as the number of undergraduate students with foreign background (18-29) by country and sex, in relation to corresponding groups in the general population

Geografiskt område Land ¹	Befolkningen 18-29 år			därav andel studerande		
	Totalt	Kvinnor	Män	Totalt	Kvinnor	Män
Sverige	1 094 305	532 988	561 317	18	21	16
Norden	43 626	21 916	21 710	13	16	10
Danmark	5 013	2 291	2 722	11	14	9
Finland	33 171	16 828	16 343	13	16	10
Island	857	418	439	21	24	19
Norge	5 269	2 704	2 565	14	16	12
EU15 utom Danmark och Finland	17 255	7 758	9 497	14	17	12
Belgien	277	136	141	17	16	18
Frankrike	1 705	658	1 047	12	15	10
Grekland	3 548	1 681	1 867	15	16	14
Italien	1 210	490	720	10	12	8
Nederländerna	671	293	378	12	15	10
Portugal	615	292	323	13	14	12
Spanien	1 377	630	747	11	14	9
Storbritannien och Nordirland	2 839	1 088	1 751	15	19	12
Tyskland	4 243	2 167	2 076	17	19	15
Österrike	751	353	398	17	21	14
Övriga EU15 utom Danmark och Finland	307	101	206	8	12	6
Europa utom EU15 och Norden	51 370	26 561	24 809	14	16	12
Bosnien-Hercegovina	10 891	5 410	5 481	15	19	11
Bulgarien	926	474	452	18	21	15
Estland	976	673	303	16	17	15
Jugoslavien	18 469	9 086	9 383	10	11	8
Kroatien	1 607	805	802	15	16	13
Lettland	379	255	124	16	16	15
Litauen	327	210	117	15	19	9
Makedonien	1 043	551	492	10	10	10
Polen	8 653	4 596	4 057	20	20	19
Rumänien	2 576	1 369	1 207	19	20	18
Ryssland	1 542	1 025	517	18	19	16
Schweiz	446	208	238	20	27	15
Slovenien	201	105	96	13	15	11
Tjeckoslovakien	1 240	596	644	22	25	20
Ukraina	392	297	95	17	17	16
Ungern	2 572	1 261	1 311	17	17	17
Övriga Europa utom EU15 och Norden	623	368	255	12	15	7
Afrika	15 358	8 049	7 309	8	7	8
Algeriet	377	193	184	15	17	14
Egypten	442	227	215	12	12	13
Eritrea	941	551	390	8	6	11
Etiopien	2 653	1 400	1 253	8	7	10
Gambia	733	394	339	5	6	3
Kenya	386	230	156	14	12	17
Marocko	1 282	721	561	10	11	8
Somalia	4 505	2 253	2 252	4	2	5
Sudan	207	112	95	12	12	13
Sydafrika	293	123	170	11	13	10
Tanzania	216	111	105	13	12	15
Tunisien	584	333	251	9	7	11
Uganda	768	415	353	14	14	14
Övriga Afrika	2 050	1 023	1 027	8	8	8

6 B. (forts.)

Geografiskt område Land ¹	Befolkningen 18-29 år			därav andel studerande		
	Totalt	Kvinnor	Män	Totalt	Kvinnor	Män
Nordamerika	4 406	2 116	2 290	12	13	11
El Salvador	634	283	351	11	13	8
Kanada	496	253	243	16	18	13
Mexiko	326	153	173	15	14	16
USA	2 103	990	1 113	12	13	12
Övriga Nordamerika	809	428	381	9	10	8
Sydamerika	11 956	5 889	6 067	12	13	10
Argentina	900	432	468	17	18	16
Bolivia	653	313	340	16	17	15
Brasilien	792	480	312	14	15	12
Chile	7 057	3 368	3 689	10	12	8
Colombia	686	351	335	12	11	13
Peru	964	509	455	15	16	13
Uruguay	783	386	397	15	18	12
Övriga Sydamerika	365	181	184	10	12	8
Asien	64 140	33 464	30 676	11	11	11
Afghanistan	1 355	622	733	6	5	7
Bangladesh	747	439	308	14	9	20
Filippinerna	1 256	892	364	5	4	6
Förenade Arabemiraten	161	91	70	17	18	16
Indien	1 338	691	647	17	18	17
Indonesien	220	138	82	16	10	26
Irak	12 635	6 250	6 385	5	5	5
Iran	11 292	5 614	5 678	21	22	20
Israel	613	273	340	13	15	11
Japan	417	252	165	17	15	20
Jordanien	473	245	228	14	15	13
Kina	1 640	941	699	21	20	23
Korea, syd-	247	154	93	22	20	26
Kuwait	283	145	138	9	10	8
Libanon	6 382	3 278	3 104	8	8	7
Malaysia	190	109	81	19	22	15
Pakistan	941	446	495	15	12	18
Sri Lanka	549	315	234	12	11	13
Syrien	4 518	2 497	2 021	9	9	10
Taiwan	142	80	62	25	21	29
Thailand	2 431	1 690	741	4	3	5
Turkiet	13 335	6 609	6 726	9	11	8
Vietnam	2 841	1 566	1 275	12	11	13
Övriga Asien	1 033	548	485	10	10	9
Oceanien	834	319	515	7	8	7
Australien	624	249	375	8	8	8
Övriga Oceanien	189	54	135	6	9	4
F.d. Sovjetunionen	1 134	555	579	26	27	25

¹ Länder med minst 25 studenter särredovisas.

7 A. Nybörjare under 65 år i högskolans grundutbildning läsåret 2001/02 efter svensk och utländsk bakgrund, studier mot yrkesexamen/generell examen, område, program för yrkesexamen och kön

7 A. University entrants under 65 years of age enrolled in undergraduate education 2001/02 by background, studies for professional degree/general degree, subject field, professional degree programme and sex

Studier mot yrkes-/generell examen										
Område	Svensk bakgrund		Utländsk bakgrund		Utbytesstudent		Okänd bakgrund		Totalt	
Program för yrkesexamen ¹ Kön	Antal	%	Antal	%	Antal	%	Antal	%	Antal	%
Samtliga	58 673	75	9 985	13	7 220	9	2 482	3	78 360	100
Kvinnor	35 229	76	5 899	13	3 794	8	1 266	3	46 188	100
Män	23 444	73	4 086	13	3 426	11	1 216	4	32 172	100
STUDIER MOT GENERELL EXAMEN	34 615	69	6 230	12	7 197	14	2 250	4	50 292	100
Kvinnor	20 843	71	3 757	13	3 778	13	1 138	4	29 516	100
Män	13 772	66	2 473	12	3 419	16	1 112	5	20 776	100
Humaniora och teologi	11 317	66	2 012	12	3 253	19	501	3	17 083	100
Kvinnor	7 280	68	1 375	13	1 781	17	313	3	10 749	100
Män	4 037	64	637	10	1 472	23	188	3	6 334	100
Juridik och samhällsvetenskap	18 987	70	3 130	12	4 192	15	902	3	27 211	100
Kvinnor	11 271	71	1 871	12	2 185	14	487	3	15 814	100
Män	7 716	68	1 259	11	2 007	18	415	4	11 397	100
Naturvetenskap	4 689	64	1 141	16	1 063	15	411	6	7 304	100
Kvinnor	2 263	66	541	16	465	14	157	5	3 426	100
Män	2 426	63	600	15	598	15	254	7	3 878	100
Teknik	2 451	52	601	13	1 267	27	415	9	4 734	100
Kvinnor	945	59	220	14	353	22	91	6	1 609	100
Män	1 506	48	381	12	914	29	324	10	3 125	100
Medicin och odontologi	445	52	136	16	253	30	19	2	853	100
Kvinnor	353	57	99	16	155	25	11	2	618	100
Män	92	39	37	16	98	42	8	3	235	100
Vård och omsorg	570	54	102	10	301	28	92	9	1 065	100
Kvinnor	505	55	88	10	263	28	67	7	923	100
Män	65	46	14	10	38	27	25	18	142	100
Konstnärligt område	951	64	149	10	178	12	198	13	1 476	100
Kvinnor	555	66	74	9	110	13	106	13	845	100
Män	396	63	75	12	68	11	92	15	631	100
Övrigt område	587	73	59	7	113	14	49	6	808	100
Kvinnor	450	76	37	6	80	13	28	5	595	100
Män	137	64	22	10	33	15	21	10	213	100
STUDIER MOT YRKESEXAMEN	24 058	86	3 755	13	23	0	232	1	28 068	100
Kvinnor	14 386	86	2 142	13	16	0	128	1	16 672	100
Män	9 672	85	1 613	14	7	0	104	1	11 396	100
Humaniora och teologi	134	85	22	14	-	-	1	1	157	100
Kvinnor	74	85	13	15	-	-	-	-	87	100
Män	60	86	9	13	-	-	1	1	70	100
Teologie kandidatexamen	134	85	22	14	-	-	1	1	157	100
Kvinnor	74	85	13	15	-	-	-	-	87	100
Män	60	86	9	13	-	-	1	1	70	100
Juridik och samhällsvetenskap	1 666	84	291	15	-	-	23	1	1 980	100
Kvinnor	1 266	85	212	14	-	-	17	1	1 495	100
Män	400	82	79	16	-	-	6	1	485	100

7 A. (forts.)

Studier mot yrkes-/generell examen										
Område	Svensk bakgrund		Utländsk bakgrund		Utbytesstudent		Okänd bakgrund		Totalt	
Program för yrkesexamen ¹	Antal	%	Antal	%	Antal	%	Antal	%	Antal	%
Kön										
Juris kandidatexamen	649	82	136	17	-	-	11	1	796	100
Kvinnor	385	81	85	18	-	-	6	1	476	100
Män	264	83	51	16	-	-	5	2	320	100
Psykologexamen	91	83	13	12	-	-	5	5	109	100
Kvinnor	62	83	9	12	-	-	4	5	75	100
Män	29	85	4	12	-	-	1	3	34	100
Socionomexamen	926	86	143	13	-	-	7	1	1 076	100
Kvinnor	819	87	119	13	-	-	7	1	945	100
Män	107	82	24	18	-	-	-	-	131	100
Undervisning	7 549	89	853	10	4	0	31	0	8 437	100
Kvinnor	5 945	90	661	10	28	0	6 636	100
Män	1 604	89	192	11	3	0	1 801	100
Folkhögskolläraryrkesexamen	10	83	-	-	-	-	12	100
Kvinnor	-	-	-	-
Män	-	-	-	-
Grundskolläraryrkesexamen 4-9	6	50	6	50	-	-	-	-	12	100
Kvinnor	-	-	-	-	6	100
Män	-	-	-	-	6	100
Gymnasieläraryrkesexamen	68	78	18	21	-	-	1	1	87	100
Kvinnor	35	78	9	20	-	-	1	2	45	100
Män	33	79	9	21	-	-	-	-	42	100
Läraryrkesexamen	7 252	90	804	10	-	-	28	0	8 084	100
Kvinnor	5 706	90	626	10	-	-	25	0	6 357	100
Män	1 546	90	178	10	-	-	3	0	1 727	100
Musikläraryrkesexamen	-	-	-	-	4	80	5	100
Kvinnor	-	-	-	-
Män	-	-	-	-
Specialpedagogexamen	55	93	-	-	59	100
Kvinnor	-	-	56	100
Män	-	-	3	100
Studie- och yrkesvägledarexamen	158	90	18	10	-	-	-	-	176	100
Kvinnor	141	89	-	-	-	-	158	100
Män	17	94	-	-	-	-	18	100
Naturvetenskap	221	79	56	20	279	100
Kvinnor	193	79	48	20	243	100
Män	28	78	8	22	36	100
Apotekarexamen	105	77	30	22	-	-	136	100
Kvinnor	80	75	25	24	-	-	106	100
Män	25	83	5	17	-	-	30	100
Receptarieexamen	116	81	27	19	-	-	1	1	144	100
Kvinnor	23	17	-	-	1	1	137	100
Män	4	57	-	-	-	-	7	100
Teknik	8 818	84	1 566	15	-	-	71	1	10 455	100
Kvinnor	2 227	84	419	16	-	-	15	1	2 661	100
Män	6 591	85	1 147	15	-	-	56	1	7 794	100

7 A. (forts.)Studier mot yrkes-/generell examen
Område

Program för yrkesexamen ¹ Kön	Svensk bakgrund		Utländsk bakgrund		Utbytes- student		Okänd bakgrund		Totalt	
	Antal	%	Antal	%	Antal	%	Antal	%	Antal	%
Arkitektexamen	90	82	17	15	-	-	3	3	110	100
Kvinnor	50	85	6	10	-	-	3	5	59	100
Män	40	78	11	22	-	-	-	-	51	100
Brandingenjörsexamen	34	97	-	-	-	-	35	100
Kvinnor	9	100	-	-	-	-	9	100
Män	25	96	-	-	-	-	26	100
Civilingenjörsexamen	4 626	87	631	12	-	-	55	1	5 312	100
Kvinnor	1 204	88	160	12	-	-	11	1	1 375	100
Män	3 422	87	471	12	-	-	44	1	3 937	100
Ingenjörsexamen	3 768	81	874	19	-	-	12	0	4 654	100
Kvinnor	915	78	250	21	-	-	1	0	1 166	100
Män	2 853	82	624	18	-	-	11	0	3 488	100
Sjöingenjör- och maskinteknikerexamen	79	87	12	13	-	-	-	-	91	100
Kvinnor	4	100	-	-	-	-	-	-	4	100
Män	75	86	12	14	-	-	-	-	87	100
Sjökaptens- och styrmansexamen	121	94	7	5	-	-	1	1	129	100
Kvinnor	6	100	-	-	-	-	-	-	6	100
Män	115	93	7	6	-	-	1	1	123	100
Yrkesteknisk högskoleexamen	117	79	31	21	-	-	-	-	148	100
Kvinnor	41	85	7	15	-	-	-	-	48	100
Män	76	76	24	24	-	-	-	-	100	100
Lant- och skogsbruk	304	97	6	2	-	-	2	1	312	100
Kvinnor	195	98	-	-	1	1	199	100
Män	109	96	-	-	1	1	113	100
Agronomexamen	98	98	-	-	100	100
Kvinnor	77	99	-	-	78	100
Män	21	95	-	-	22	100
Djursjukvårdarexamen	19	100	-	-	-	-	-	-	19	100
Kvinnor	19	100	-	-	-	-	-	-	19	100
Hippologexamen	24	96	-	-	-	-	1	4	25	100
Kvinnor	-	-	-	-
Män	-	-	-	-	-	-
Hortonomexamen	8	80	-	-	-	-	10	100
Kvinnor	4	100	-	-	-	-	4	100
Män	4	67	-	-	-	-	6	100
Landskapsarkitektexamen	36	100	-	-	-	-	-	-	36	100
Kvinnor	31	100	-	-	-	-	-	-	31	100
Män	5	100	-	-	-	-	-	-	5	100
Landskapsingenjörsexamen	30	97	-	-	-	-	31	100
Kvinnor	16	94	-	-	-	-	17	100
Män	14	100	-	-	-	-	14	100
Lantmästarexamen	74	99	-	-	-	-	75	100
Kvinnor	17	100	-	-	-	-	17	100
Män	57	98	-	-	-	-	58	100

7 A. (forts.)Studier mot yrkes-/generell examen
Område

Program för yrkesexamen ¹ Kön	Svensk bakgrund		Utländsk bakgrund		Utbytesstudent		Okänd bakgrund		Totalt	
	Antal	%	Antal	%	Antal	%	Antal	%	Antal	%
Trädgårdssingenjörsexamen	15	94	-	-	-	-	16	100
Kvinnor	9	90	-	-	-	-	10	100
Män	6	100	-	-	-	-	6	100
Medicin och odontologi	438	72	147	24	-	-	26	4	611	100
Kvinnor	291	73	94	24	-	-	15	4	400	100
Män	147	70	53	25	-	-	11	5	211	100
Läkarexamen	323	77	80	19	-	-	16	4	419	100
Kvinnor	211	77	50	18	-	-	12	4	273	100
Män	112	77	30	21	-	-	4	3	146	100
Optikerexamen	21	88	-	-	-	-	24	100
Kvinnor	17	85	-	-	-	-	20	100
Män	4	100	-	-	-	-	4	100
Psykoterapeutexamen	8	73	-	-	2	18	11	100
Kvinnor	-	-
Män	-	-	-	-
Tandläkarexamen	64	50	56	44	-	-	8	6	128	100
Kvinnor	38	51	36	48	-	-	1	1	75	100
Män	26	49	20	38	-	-	7	13	53	100
Veterinärexamen	29	97	-	-	-	-	30	100
Kvinnor	24	96	-	-	-	-	25	100
Män	5	100	-	-	-	-	5	100
Vård och omsorg	4 648	85	775	14	-	-	25	0	5 448	100
Kvinnor	4 064	85	675	14	-	-	23	0	4 762	100
Män	584	85	100	15	-	-	2	0	686	100
Arbetsterapeutexamen	321	91	32	9	-	-	1	0	354	100
Kvinnor	300	92	26	8	-	-	1	0	327	100
Män	21	78	6	22	-	-	-	-	27	100
Audionomexamen	12	100	-	-	-	-	-	-	12	100
Kvinnor	12	100	-	-	-	-	-	-	12	100
Barnmorskeexamen	-	-	-	-	4	100
Kvinnor	-	-	-	-	4	100
Biomedicinsk analytikerexamen	101	66	52	34	-	-	-	-	153	100
Kvinnor	78	63	46	37	-	-	-	-	124	100
Män	23	79	6	21	-	-	-	-	29	100
Dietistexamen	47	87	7	13	-	-	-	-	54	100
Kvinnor	-	-	-	-
Män	-	-	-	-	-	-
Logopedexamen	31	84	6	16	-	-	-	-	37	100
Kvinnor	-	-	-	-
Män	-	-	-	-	-	-
Ortopedingenjörsexamen	15	68	7	32	-	-	-	-	22	100
Kvinnor	9	60	-	-	-	-	15	100
Män	6	86	-	-	-	-	7	100
Röntgensjuksköterskeexamen	41	79	11	21	-	-	-	-	52	100
Kvinnor	36	82	-	-	-	-	44	100
Män	5	63	-	-	-	-	8	100

7 A. (forts.)Studier mot yrkes-/generell examen
Område

Program för yrkesexamen ¹ Kön	Svensk bakgrund		Utländsk bakgrund		Utbytes- student		Okänd bakgrund		Totalt	
	Antal	%	Antal	%	Antal	%	Antal	%	Antal	%
Sjukgymnastexamen	312	89	29	8	-	-	10	3	351	100
Kvinnor	246	89	22	8	-	-	8	3	276	100
Män	66	88	7	9	-	-	2	3	75	100
Sjukhusfysikerexamen	11	73	4	27	-	-	-	-	15	100
Kvinnor	5	71	-	-	-	-	7	100
Män	6	75	-	-	-	-	8	100
Sjuksköterskeexamen	3 279	88	462	12	-	-	5	0	3 746	100
Kvinnor	2 858	87	409	13	-	-	5	0	3 272	100
Män	421	89	53	11	-	-	-	-	474	100
Social omsorgsexamen	346	87	53	13	-	-	1	0	400	100
Kvinnor	318	87	45	12	-	-	1	0	364	100
Män	28	78	8	22	-	-	-	-	36	100
Specialistsjuksköterskeexamen	4	17	13	57	-	-	6	26	23	100
Kvinnor	-	-
Män	-	-	-	-
Tandhygienistexamen	108	61	68	39	-	-	-	-	176	100
Kvinnor	-	-	-	-	173	100
Män	-	-	-	-	3	100
Tandteknikerexamen	23	43	30	57	-	-	-	-	53	100
Kvinnor	19	49	-	-	-	-	39	100
Män	11	79	-	-	-	-	14	100
Konstnärligt område	294	72	45	11	18	4	52	13	409	100
Kvinnor	141	70	19	9	13	6	28	14	201	100
Män	153	74	26	13	5	2	24	12	208	100
Konstnärlig högskoleexamen dans	10	83	-	-	12	100
Kvinnor	10	83	-	-	12	100
Konstnärlig högskoleexamen konst och design	136	75	21	12	-	-	24	13	181	100
Kvinnor	73	75	11	11	-	-	13	13	97	100
Män	63	75	10	12	-	-	11	13	84	100
Konstnärlig högskoleexamen musik	95	62	17	11	18	12	23	15	153	100
Kvinnor	31	52	5	8	13	22	11	18	60	100
Män	64	69	12	13	5	5	12	13	93	100
Konstnärlig högskoleexamen scen och medier	45	87	-	-	4	8	52	100
Kvinnor	22	85	-	-	3	12	26	100
Män	23	88	-	-	1	4	26	100
Organistexamen	8	73	-	-	-	-	11	100
Kvinnor	-	-	-	-	6	100
Män	-	-	-	-	5	100

¹ Program med 3 högskolenybörjare eller fler särredovisas.

7 B. Studenter under 65 år i högskolans grundutbildning läsåret 2001/02 efter svensk och utländsk bakgrund, studier mot yrkesexamen/generell examen, område, program för yrkesexamen och kön

7 B. Students under 65 years of age enrolled in undergraduate education 2001/02 by background, studies for professional degree/general degree, subject field, professional degree programme and sex

Studier mot yrkes-/generell examen										
Område	Svensk bakgrund		Utländsk bakgrund		Utbytesstudent		Okänd bakgrund		Totalt	
Program för yrkesexamen ¹	Antal	%	Antal	%	Antal	%	Antal	%	Antal	%
Kön										
Samtliga	300 609	85	41 799	12	7 590	2	3 856	1	353 854	100
Kvinnor	183 546	86	24 773	12	3 984	2	2 010	1	214 313	100
Män	117 063	84	17 026	12	3 606	3	1 846	1	139 541	100
STUDIER MOT GENERELL EXAMEN	182 081	83	25 728	12	7 555	3	3 337	2	218 701	100
Kvinnor	112 900	84	15 569	12	3 961	3	1 706	1	134 136	100
Män	69 181	82	10 159	12	3 594	4	1 631	2	84 565	100
Humaniora och teologi	55 088	81	8 193	12	3 541	5	794	1	67 616	100
Kvinnor	35 575	82	5 456	13	1 932	4	507	1	43 470	100
Män	19 513	81	2 737	11	1 609	7	287	1	24 146	100
Juridik och samhällsvetenskap	104 292	84	14 435	12	4 503	4	1 403	1	124 633	100
Kvinnor	63 217	84	8 747	12	2 329	3	768	1	75 061	100
Män	41 075	83	5 688	11	2 174	4	635	1	49 572	100
Naturvetenskap	28 572	81	4 818	14	1 198	3	635	2	35 223	100
Kvinnor	14 295	82	2 303	13	515	3	260	1	17 373	100
Män	14 277	80	2 515	14	683	4	375	2	17 850	100
Teknik	17 592	78	2 917	13	1 412	6	637	3	22 558	100
Kvinnor	7 213	81	1 132	13	411	5	146	2	8 902	100
Män	10 379	76	1 785	13	1 001	7	491	4	13 656	100
Medicin och odontologi	4 462	81	727	13	269	5	33	1	5 491	100
Kvinnor	3 566	84	512	12	166	4	20	0	4 264	100
Män	896	73	215	18	103	8	13	1	1 227	100
Vård och omsorg	9 417	87	995	9	316	3	135	1	10 863	100
Kvinnor	8 684	88	853	9	277	3	94	1	9 908	100
Män	733	77	142	15	39	4	41	4	955	100
Konstnärligt område	5 718	84	627	9	209	3	281	4	6 835	100
Kvinnor	3 589	84	384	9	125	3	150	4	4 248	100
Män	2 129	82	243	9	84	3	131	5	2 587	100
Övrigt område	3 066	85	334	9	138	4	70	2	3 608	100
Kvinnor	2 327	86	245	9	96	4	45	2	2 713	100
Män	739	83	89	10	42	5	25	3	895	100
STUDIER MOT YRKESEXAMEN	125 137	88	16 943	12	40	0	552	0	142 672	100
Kvinnor	74 557	88	9 682	11	27	0	323	0	84 589	100
Män	50 580	87	7 261	13	13	0	229	0	58 083	100
Humaniora och teologi	883	89	102	10	-	-	5	1	990	100
Kvinnor	534	90	58	10	-	-	2	0	594	100
Män	349	88	44	11	-	-	3	1	396	100
Teologie kandidatexamen	883	89	102	10	-	-	5	1	990	100
Kvinnor	534	90	58	10	-	-	2	0	594	100
Män	349	88	44	11	-	-	3	1	396	100
Juridik och samhällsvetenskap	12 486	88	1 647	12	-	-	73	1	14 206	100
Kvinnor	9 058	88	1 215	12	-	-	58	1	10 331	100
Män	3 428	88	432	11	-	-	15	0	3 875	100

7 B. (forts.)

Studier mot yrkes-/generell examen

Område	Svensk bakgrund		Utländsk bakgrund		Utbytesstudent		Okänd bakgrund		Totalt	
	Antal	%	Antal	%	Antal	%	Antal	%	Antal	%
Program för yrkesexamen ¹										
Kön										
Juris kandidatexamen	5 801	88	772	12	-	-	37	1	6 610	100
Kvinnor	3 459	86	513	13	-	-	29	1	4 001	100
Män	2 342	90	259	10	-	-	8	0	2 609	100
Psykologexamen	1 696	88	210	11	-	-	20	1	1 926	100
Kvinnor	1 221	88	156	11	-	-	13	1	1 390	100
Män	475	89	54	10	-	-	7	1	536	100
Socionomexamen	5 000	88	668	12	-	-	16	0	5 684	100
Kvinnor	4 387	89	549	11	-	-	16	0	4 952	100
Män	613	84	119	16	-	-	-	-	732	100
Undervisning	36 194	91	3 614	9	6	0	91	0	39 905	100
Kvinnor	28 088	91	2 751	9	71	0	30 914	100
Män	8 106	90	863	10	20	0	8 991	100
Barn- och ungdomspedagogisk examen	4 220	90	441	9	-	-	11	0	4 672	100
Kvinnor	3 771	90	404	10	-	-	9	0	4 184	100
Män	449	92	37	8	-	-	2	0	488	100
Bildläraresexamen	97	84	18	16	-	-	-	-	115	100
Kvinnor	76	84	14	16	-	-	-	-	90	100
Män	21	84	4	16	-	-	-	-	25	100
Folkhögskolläraresexamen	136	83	28	17	-	-	-	-	164	100
Kvinnor	85	84	16	16	-	-	-	-	101	100
Män	51	81	12	19	-	-	-	-	63	100
Grundskolläraresexamen 1-7	5 229	94	307	6	1	0	12	0	5 549	100
Kvinnor	4 572	94	267	6	1	0	12	0	4 852	100
Män	657	94	40	6	-	-	-	-	697	100
Grundskolläraresexamen 4-9	7 311	91	674	8	-	-	12	0	7 997	100
Kvinnor	5 211	91	485	9	-	-	5	0	5 701	100
Män	2 100	91	189	8	-	-	7	0	2 296	100
Gymnasieläraresexamen	4 614	88	621	12	-	-	8	0	5 243	100
Kvinnor	2 959	88	390	12	-	-	5	0	3 354	100
Män	1 655	88	231	12	-	-	3	0	1 889	100
Idrottsläraresexamen	227	93	14	6	-	-	2	1	243	100
Kvinnor	84	94	-	-	2	2	89	100
Män	143	93	-	-	-	-	154	100
Läraresexamen	11 573	89	1 328	10	-	-	43	0	12 944	100
Kvinnor	9 030	90	1 018	10	-	-	36	0	10 084	100
Män	2 543	89	310	11	-	-	7	0	2 860	100
Musikläraresexamen	617	93	42	6	5	1	2	0	666	100
Kvinnor	319	93	19	6	1	0	342	100
Män	298	92	23	7	1	0	324	100
Slöjdläraresexamen	140	96	6	4	-	-	-	-	146	100
Kvinnor	106	96	-	-	-	-	110	100
Män	34	94	-	-	-	-	36	100
Specialpedagogexamen	1 599	94	100	6	-	-	1	0	1 700	100
Kvinnor	1 483	94	92	6	-	-	1	0	1 576	100
Män	116	94	8	6	-	-	-	-	124	100

7 B. (forts.)

Studier mot yrkes-/generell examen

Område Program för yrkesexamen ¹ Kön	Svensk bakgrund		Utländsk bakgrund		Utbytes- student		Okänd bakgrund		Totalt	
	Antal	%	Antal	%	Antal	%	Antal	%	Antal	%
Studie- och yrkesvägledarexamen	602	90	66	10	-	-	-	-	668	100
Kvinnor	521	90	61	10	-	-	-	-	582	100
Män	81	94	5	6	-	-	-	-	86	100
Naturvetenskap	1 189	80	283	19	6	0	1 479	100
Kvinnor	974	80	232	19	4	0	1 211	100
Män	215	80	51	19	2	1	268	100
Apotekarexamen	777	79	199	20	1	0	4	0	981	100
Kvinnor	578	78	158	21	1	0	3	0	740	100
Män	199	83	41	17	-	-	1	0	241	100
Receptarieexamen	417	83	86	17	-	-	2	0	505	100
Kvinnor	400	84	75	16	-	-	1	0	476	100
Män	17	59	11	38	-	-	1	3	29	100
Teknik	44 304	87	6 676	13	4	0	140	0	51 124	100
Kvinnor	12 013	86	1 869	13	39	0	13 923	100
Män	32 291	87	4 807	13	101	0	37 201	100
Arkitektexamen	985	88	120	11	-	-	9	1	1 114	100
Kvinnor	533	89	63	10	-	-	6	1	602	100
Män	452	88	57	11	-	-	3	1	512	100
Brandingenjörsexamen	164	96	6	4	-	-	-	-	170	100
Kvinnor	33	92	-	-	-	-	36	100
Män	131	98	-	-	-	-	134	100
Civilingenjörsexamen	25 205	89	2 956	10	4	0	105	0	28 270	100
Kvinnor	7 000	89	800	10	27	0	7 829	100
Män	18 205	89	2 156	11	78	0	20 441	100
Ingenjörsexamen	16 761	83	3 487	17	-	-	24	0	20 272	100
Kvinnor	4 332	81	994	19	-	-	6	0	5 332	100
Män	12 429	83	2 493	17	-	-	18	0	14 940	100
Sjöingenjör- och maskinteknikerexamen	292	91	27	8	-	-	1	0	320	100
Kvinnor	19	100	-	-	-	-	-	-	19	100
Män	273	91	27	9	-	-	1	0	301	100
Sjöingenjörsexamen	10	83	-	-	-	-	12	100
Män	10	83	-	-	-	-	12	100
Sjökapten- och styrmansexamen	572	93	41	7	-	-	1	0	614	100
Kvinnor	35	90	4	10	-	-	-	-	39	100
Män	537	93	37	6	-	-	1	0	575	100
Yrkesteknisk högskoleexamen	410	87	59	13	-	-	-	-	469	100
Kvinnor	84	87	13	13	-	-	-	-	97	100
Män	326	88	46	12	-	-	-	-	372	100
Lant- och skogsbruk	1 561	96	59	4	-	-	5	0	1 625	100
Kvinnor	1 083	96	45	4	-	-	3	0	1 131	100
Män	478	97	14	3	-	-	2	0	494	100
Agronomexamen	659	96	24	4	-	-	2	0	685	100
Kvinnor	488	96	-	-	1	0	510	100
Män	171	98	-	-	1	1	175	100

7 B. (forts.)

Studier mot yrkes-/generell examen

Område	Svensk bakgrund		Utländsk bakgrund		Utbytesstudent		Okänd bakgrund		Totalt	
	Antal	%	Antal	%	Antal	%	Antal	%	Antal	%
Program för yrkesexamen ¹										
Kön										
Djursjukvårdarexamen	44	96	-	-	-	-	46	100
Kvinnor	-	-	-	-
Män	-	-	-	-
Hippologexamen	68	96	-	-	71	100
Kvinnor	-	-
Män	-	-
Hortonomexamen	127	97	4	3	-	-	-	-	131	100
Kvinnor	98	99	-	-	-	-	99	100
Män	29	91	-	-	-	-	32	100
Jägmästarexamen	5	100	-	-	-	-	-	-	5	100
Män	5	100	-	-	-	-	-	-	5	100
Landskapsarkitektexamen	335	95	16	5	-	-	1	0	352	100
Kvinnor	263	96	11	4	-	-	-	-	274	100
Män	72	92	5	6	-	-	1	1	78	100
Landskapsingenjörsexamen	91	97	-	-	-	-	94	100
Kvinnor	50	94	-	-	-	-	53	100
Män	41	100	-	-	-	-	41	100
Lantmästarexamen	183	98	4	2	-	-	-	-	187	100
Kvinnor	42	95	-	-	-	-	44	100
Män	141	99	-	-	-	-	143	100
Trädgårdsingenjörsexamen	51	91	5	9	-	-	-	-	56	100
Kvinnor	36	90	-	-	-	-	40	100
Män	15	94	-	-	-	-	16	100
Medicin och odontologi	5 818	80	1 368	19	71	1	7 258	100
Kvinnor	3 494	80	817	19	42	1	4 353	100
Män	2 324	80	551	19	29	1	2 905	100
Läkarexamen	4 600	85	763	14	51	1	5 415	100
Kvinnor	2 582	85	436	14	33	1	3 051	100
Män	2 018	85	327	14	18	1	2 364	100
Optikerexamen	116	86	19	14	-	-	-	-	135	100
Kvinnor	97	86	-	-	-	-	113	100
Män	19	86	-	-	-	-	22	100
Psykoterapeutexamen	277	84	52	16	-	-	2	1	331	100
Kvinnor	206	84	38	15	-	-	2	1	246	100
Män	71	84	14	16	-	-	-	-	85	100
Tandläkarexamen	476	47	517	51	-	-	17	2	1 010	100
Kvinnor	309	49	311	50	-	-	6	1	626	100
Män	167	43	206	54	-	-	11	3	384	100
Veterinärexamen	353	94	22	6	-	-	1	0	376	100
Kvinnor	302	94	-	-	1	0	322	100
Män	51	94	-	-	-	-	54	100
Vård och omsorg	21 071	87	3 008	12	-	-	57	0	24 136	100
Kvinnor	18 441	87	2 602	12	-	-	53	0	21 096	100
Män	2 630	87	406	13	-	-	4	0	3 040	100
Arbetsterapeutexamen	1 390	91	131	9	-	-	3	0	1 524	100
Kvinnor	1 309	92	113	8	-	-	3	0	1 425	100
Män	81	82	18	18	-	-	-	-	99	100

7 B. (forts.)

Studier mot yrkes-/generell examen										
Område	Svensk bakgrund		Utländsk bakgrund		Utbytesstudent		Okänd bakgrund		Totalt	
Program för yrkesexamen ¹	Antal	%	Antal	%	Antal	%	Antal	%	Antal	%
Kön										
Konstnärlig högskoleexamen konst och design	1 010	85	129	11	2	0	43	4	1 184	100
Kvinnor	637	87	71	10	2	0	20	3	730	100
Män	373	82	58	13	-	-	23	5	454	100
Konstnärlig högskoleexamen musik	529	79	66	10	26	4	50	7	671	100
Kvinnor	214	74	33	11	18	6	24	8	289	100
Män	315	82	33	9	8	2	26	7	382	100
Konstnärlig högskoleexamen scen och medier	283	86	36	11	-	-	9	3	328	100
Kvinnor	149	88	16	9	-	-	5	3	170	100
Män	134	85	20	13	-	-	4	3	158	100
Organistexamen	68	86	10	13	-	-	1	1	79	100
Kvinnor	33	83	6	15	-	-	1	3	40	100
Män	35	90	4	10	-	-	-	-	39	100

¹ Program med 3 högskolenybörjare eller fler särredovisas.

8. Doktorandnybörjare under 65 år i högskolans forskarutbildning läsåret 2000/01 efter svensk och utländsk bakgrund, nationellt forskningsämne och kön.

8. First time postgraduate students under 65 years of age enrolled in postgraduate education 2000/01 by background, national research subject area and sex

Nationellt forskningsämne Kön	Svensk bakgrund		Utländsk bakgrund		Okänd bakgrund		Totalt	
	Antal	%	Antal	%	Antal	%	Antal	%
Samtliga	2 162	69	812	26	177	6	3 151	100
Kvinnor	1 045	73	337	24	49	3	1 431	100
Män	1 117	65	475	28	128	7	1 720	100
Humaniora och religionsvetenskap	156	81	28	15	9	5	193	100
Kvinnor	83	79	18	17	4	4	105	100
Män	73	83	10	11	5	6	88	100
Rättsvetenskap/juridik	18	86	2	10	1	5	21	100
Kvinnor	8	80	2	20	-	-	10	100
Män	10	91	-	-	1	9	11	100
Samhällsvetenskap	332	76	91	21	13	3	436	100
Kvinnor	180	79	44	19	3	1	227	100
Män	152	73	47	22	10	5	209	100
Matematik	43	73	14	24	2	3	59	100
Kvinnor	9	53	6	35	2	12	17	100
Män	34	81	8	19	-	-	42	100
Naturvetenskap	361	66	148	27	39	7	548	100
Kvinnor	170	71	57	24	12	5	239	100
Män	191	62	91	29	27	9	309	100
Teknikvetenskap	535	65	241	29	50	6	826	100
Kvinnor	149	68	63	29	7	3	219	100
Män	386	64	178	29	43	7	607	100
Skogs- och jordbruksvetenskap samt landskapsplanering	35	57	9	15	17	28	61	100
Kvinnor	17	68	3	12	5	20	25	100
Män	18	50	6	17	12	33	36	100
Medicin	584	66	256	29	39	4	879	100
Kvinnor	356	70	136	27	15	3	507	100
Män	228	61	120	32	24	6	372	100
Odontologi	19	58	12	36	2	6	33	100
Kvinnor	12	86	2	14	-	-	14	100
Män	7	37	10	53	2	11	19	100
Farmaci	21	88	1	4	2	8	24	100
Kvinnor	12	92	1	8	-	-	13	100
Män	9	82	-	-	2	18	11	100
Veterinärmedicin	13	68	5	26	1	5	19	100
Kvinnor	8	80	2	20	-	-	10	100
Män	5	56	3	33	1	11	9	100
Övriga forskningsområden	47	87	5	9	2	4	54	100
Kvinnor	43	91	3	6	1	2	47	100
Män	4	57	2	29	1	14	7	100

9 A. Högskolenybörjare under 65 år i högskolans grundutbildning läsåret 2001/02 efter svensk och utländsk bakgrund, universitet/högskola och kön

9 A. University entrants under 65 years of age enrolled in undergraduate education 2001/02 by background, university/university college and sex

Universitet/högskola ¹ Kön	Svensk bakgrund		Utländsk bakgrund		Utbytes- studenter		Okänd bakgrund		Totalt	
	Antal	%	Antal	%	Antal	%	Antal	%	Antal	%
Samtliga	58 673	75	9 985	13	7 220	9	2 482	3	78 360	100
Kvinnor	35 229	76	5 899	13	3 794	8	1 266	3	46 188	100
Män	23 444	73	4 086	13	3 426	11	1 216	4	32 172	100
Universitet										
Uppsala universitet	3 516	71	544	11	763	15	149	3	4 972	100
Kvinnor	2 112	71	347	12	411	14	106	4	2 976	100
Män	1 404	70	197	10	352	18	43	2	1 996	100
Lunds universitet	4 501	67	818	12	1 020	15	343	5	6 682	100
Kvinnor	2 479	67	479	13	568	15	177	5	3 703	100
Män	2 022	68	339	11	452	15	166	6	2 979	100
Göteborgs universitet	4 461	76	832	14	399	7	185	3	5 877	100
Kvinnor	3 097	78	568	14	202	5	107	3	3 974	100
Män	1 364	72	264	14	197	10	78	4	1 903	100
Stockholms universitet	4 129	70	1 106	19	527	9	155	3	5 917	100
Kvinnor	2 674	70	742	19	309	8	105	3	3 830	100
Män	1 455	70	364	17	218	10	50	2	2 087	100
Umeå universitet	3 224	82	315	8	289	7	107	3	3 935	100
Kvinnor	1 910	82	191	8	168	7	50	2	2 319	100
Män	1 314	81	124	8	121	7	57	4	1 616	100
Linköpings universitet	3 543	77	460	10	478	10	127	3	4 608	100
Kvinnor	1 897	79	244	10	191	8	56	2	2 388	100
Män	1 646	74	216	10	287	13	71	3	2 220	100
Karolinska institutet	585	55	258	24	174	16	41	4	1 058	100
Kvinnor	493	58	209	25	114	13	32	4	848	100
Män	92	44	49	23	60	29	9	4	210	100
Kungl. Tekniska högskolan	1 607	57	617	22	444	16	143	5	2 811	100
Kvinnor	400	56	150	21	126	18	36	5	712	100
Män	1 207	58	467	22	318	15	107	5	2 099	100
Chalmers tekniska högskola*	1 517	71	317	15	182	9	123	6	2 139	100
Kvinnor	289	65	90	20	46	10	23	5	448	100
Män	1 228	73	227	13	136	8	100	6	1 691	100
Luleå tekniska universitet	1 816	79	180	8	144	6	161	7	2 301	100
Kvinnor	897	80	98	9	53	5	70	6	1 118	100
Män	919	78	82	7	91	8	91	8	1 183	100
Handelshögskolan i Stockholm*	158	46	19	6	164	48	2	1	343	100
Kvinnor	70	52	8	6	56	41	1	1	135	100
Män	88	42	11	5	108	52	1	0	208	100
Sveriges lantbruksuniversitet	628	65	41	4	179	18	122	13	970	100
Kvinnor	380	68	26	5	107	19	48	9	561	100
Män	248	61	15	4	72	18	74	18	409	100
Karlstads universitet	2 127	83	223	9	155	6	43	2	2 548	100
Kvinnor	1 352	84	140	9	96	6	24	1	1 612	100
Män	775	83	83	9	59	6	19	2	936	100

9 A. (forts.)

Universitet/högskola ¹ Kön	Svensk bakgrund		Utländsk bakgrund		Utbytesstudent		Okänd bakgrund		Totalt	
	Antal	%	Antal	%	Antal	%	Antal	%	Antal	%
Växjö universitet	1 820	75	246	10	332	14	15	1	2 413	100
Kvinnor	1 085	76	149	10	190	13	10	1	1 434	100
Män	735	75	97	10	142	15	5	1	979	100
Örebro universitet	2 208	81	274	10	211	8	18	1	2 711	100
Kvinnor	1 438	84	151	9	111	6	11	1	1 711	100
Män	770	77	123	12	100	10	7	1	1 000	100
Högskolor med vetenskapsområde										
Blekinge tekniska högskola	741	83	97	11	43	5	13	1	894	100
Kvinnor	347	84	46	11	17	4	3	1	413	100
Män	394	82	51	11	26	5	10	2	481	100
Högskolan i Jönköping**	1 540	65	221	9	435	18	164	7	2 360	100
Kvinnor	862	66	123	9	237	18	87	7	1 309	100
Män	678	65	98	9	198	19	77	7	1 051	100
Högskolan i Kalmar	1 745	85	159	8	91	4	50	2	2 045	100
Kvinnor	1 090	85	95	7	64	5	29	2	1 278	100
Män	655	85	64	8	27	4	21	3	767	100
Malmö högskola	2 172	77	535	19	61	2	39	1	2 807	100
Kvinnor	1 474	78	338	18	45	2	25	1	1 882	100
Män	698	75	197	21	16	2	14	2	925	100
Mitthögskolan	2 113	87	165	7	145	6	8	0	2 431	100
Kvinnor	1 282	87	92	6	90	6	4	0	1 468	100
Män	831	86	73	8	55	6	4	0	963	100
Mälardalens högskola	1 823	74	439	18	112	5	75	3	2 449	100
Kvinnor	1 180	76	262	17	64	4	49	3	1 555	100
Män	643	72	177	20	48	5	26	3	894	100
Övriga högskolor										
Högskolan i Borås	1 385	78	330	19	51	3	13	1	1 779	100
Kvinnor	923	79	199	17	32	3	9	1	1 163	100
Män	462	75	131	21	19	3	4	1	616	100
Högskolan Dalarna	1 491	75	172	9	199	10	114	6	1 976	100
Kvinnor	904	80	83	7	119	11	18	2	1 124	100
Män	587	69	89	10	80	9	96	11	852	100
Högskolan på Gotland	467	90	40	8	-	-	12	2	519	100
Kvinnor	277	90	21	7	-	-	9	3	307	100
Män	190	90	19	9	-	-	3	1	212	100
Högskolan i Gävle	1 478	81	202	11	67	4	69	4	1 816	100
Kvinnor	961	82	124	11	48	4	34	3	1 167	100
Män	517	80	78	12	19	3	35	5	649	100
Högskolan i Halmstad	1 261	84	132	9	104	7	8	1	1 505	100
Kvinnor	716	83	79	9	58	7	6	1	859	100
Män	545	84	53	8	46	7	2	0	646	100
Högskolan Kristianstad	1 319	83	163	10	82	5	31	2	1 595	100
Kvinnor	927	83	113	10	45	4	27	2	1 112	100
Män	392	81	50	10	37	8	4	1	483	100
Högskolan i Skövde	905	80	134	12	94	8	1	0	1 134	100
Kvinnor	539	82	78	12	44	7	-	-	661	100
Män	366	77	56	12	50	11	1	0	473	100

9 A. (forts.)

Universitet/högskola ¹ Kön	Svensk bakgrund		Utländsk bakgrund		Utbytesstudent		Okänd bakgrund		Totalt	
	Antal	%	Antal	%	Antal	%	Antal	%	Antal	%
Högskolan i Trollhättan/Uddevalla	1 294	84	181	12	44	3	13	1	1 532	100
Kvinnor	867	86	108	11	29	3	8	1	1 012	100
Män	427	82	73	14	15	3	5	1	520	100
Idrottshögskolan i Stockholm	102	82	14	11	5	4	124	100
Kvinnor	47	80	7	12	59	100
Män	55	85	7	11	65	100
Lärarhögskolan i Stockholm	1 540	81	294	15	48	3	16	1	1 898	100
Kvinnor	1 266	82	223	14	41	3	13	1	1 543	100
Män	274	77	71	20	7	2	3	1	355	100
Södertörns högskola	1 239	68	413	23	131	7	34	2	1 817	100
Kvinnor	774	67	272	24	71	6	30	3	1 147	100
Män	465	69	141	21	60	9	4	1	670	100
Konstnärliga högskolor										
Danshögskolan	25	63	9	23	-	-	6	15	40	100
Kvinnor	-	-	6	17	35	100
Män	-	-	-	-	5	100
Dramatiska institutet	127	68	22	12	-	-	37	20	186	100
Kvinnor	70	71	10	10	-	-	18	18	98	100
Män	57	65	12	14	-	-	19	22	88	100
Konstfack	62	61	12	12	16	16	11	11	101	100
Kvinnor	31	57	4	7	11	20	8	15	54	100
Män	31	66	8	17	5	11	3	6	47	100
Kungl. Konsthögskolan	22	42	10	19	10	19	11	21	53	100
Kvinnor	6	21	6	21	29	100
Män	16	67	4	17	24	100
Kungl. Musikhögskolan i Stockholm	124	68	20	11	23	13	15	8	182	100
Kvinnor	69	67	10	10	16	16	8	8	103	100
Män	55	70	10	13	7	9	7	9	79	100
Operahögskolan i Stockholm	-	-	-	-	5	100
Kvinnor	-	-	-	-
Män	-	-	-	-
Teaterhögskolan i Stockholm	31	82	5	13	-	-	2	5	38	100
Kvinnor	19	79	-	-	24	100
Män	12	86	-	-	14	100
Musikhögskolan Ingesund*	27	90	-	-	30	100
Kvinnor	14	88	-	-	16	100
Män	13	93	-	-	14	100
Stockholms Musikpedagogiska Institut*	7	78	-	-	-	-	9	100
Kvinnor	-	-	-	-	5	100
Män	-	-	-	-	4	100
Övr. enskilda o landstingskom. utbildningsanordnare										
Ersta-Sköndal högskola	109	79	27	20	-	-	138	100
Kvinnor	96	81	21	18	-	-	119	100
Män	13	68	6	32	-	-	19	100
Gammelkroppa skogsskola	14	88	-	-	16	100
Kvinnor	-	-
Män	-	-

9 A. (forts.)

Universitet/högskola ¹ Kön	Svensk bakgrund		Utländsk bakgrund		Utbytes- student		Okänd bakgrund		Totalt	
	Antal	%	Antal	%	Antal	%	Antal	%	Antal	%
Hälsö högskolan i Jönköping***	249	83	45	15	5	2	-	-	299	100
Kvinnor	218	84	38	15	5	2	-	-	261	100
Män	31	82	7	18	-	-	-	-	38	100
Johannelunds teologiska högskola	29	91	-	-	32	100
Kvinnor	12	92	-	-	13	100
Män	17	89	-	-	19	100
Psykoterapeututbildningar ²	6	33	9	50	-	-	3	17	18	100
Kvinnor	-	-
Män	-	-
Röda korsets högskola	73	65	23	20	16	14	1	1	113	100
Kvinnor	61	64	14	15	96	100
Män	12	71	2	12	17	100
Sophiahemmets sjuksköterskehögskola	62	87	9	13	-	-	-	-	71	100
Kvinnor	58	87	9	13	-	-	-	-	67	100
Män	4	100	-	-	-	-	-	-	4	100
Teologiska Högskolan, Stockholm	29	81	5	14	-	-	2	6	36	100
Kvinnor	19	86	-	-	22	100
Män	10	71	-	-	14	100
Örebro Teologiska Högskola	32	89	-	-	36	100
Kvinnor	9	100	-	-	9	100
Män	23	85	-	-	27	100

¹ Lärosäten med fler än 3 högskolenybörjare särredovisas.

² I psykoterapeututbildningar ingår Göteborgs Psykoterapi Institut, Psykoterapisällskapet i Stockholm AB, Svenska institutet för kognitiv psykoterapi, Svenska psykoanalytiska institutet.

* Enskild utbildningsanordnare

** Enskild utbildningsanordnare med rätt att bedriva viss forskarutbildning

*** Vårdhögskolor som under perioden sammanslagits med statlig högskola

9 B. Antalet studenter under 65 år i högskolans grundutbildning läsåret 2001/02 efter svensk och utländsk bakgrund, universitet/högskola och kön

9 B. Students under 65 years of age enrolled in undergraduate education 2001/02 by background, university/university college and sex

Universitet/högskola ¹ Kön	Svensk bakgrund		Utländsk bakgrund		Utbytesstudent		Okänd bakgrund		Totalt	
	Antal	%	Antal	%	Antal	%	Antal	%	Antal	%
Samtliga	300 609	85	41 799	12	7 590	2	3 856	1	353 854	100
Kvinnor	183 546	86	24 773	12	3 984	2	2 010	1	214 313	100
Män	117 063	84	17 026	12	3 606	3	1 846	1	139 541	100
Universitet										
Uppsala universitet	22 723	84	3 174	12	789	3	315	1	27 001	100
Kvinnor	13 876	84	1 964	12	430	3	219	1	16 489	100
Män	8 847	84	1 210	12	359	3	96	1	10 512	100
Lunds universitet	26 968	83	3 843	12	1 064	3	549	2	32 424	100
Kvinnor	14 589	82	2 260	13	594	3	291	2	17 734	100
Män	12 379	84	1 583	11	470	3	258	2	14 690	100
Göteborgs universitet	28 574	86	4 107	12	418	1	308	1	33 407	100
Kvinnor	19 076	86	2 665	12	214	1	172	1	22 127	100
Män	9 498	84	1 442	13	204	2	136	1	11 280	100
Stockholms universitet	27 745	81	5 604	16	569	2	292	1	34 210	100
Kvinnor	17 318	81	3 570	17	333	2	211	1	21 432	100
Män	10 427	82	2 034	16	236	2	81	1	12 778	100
Umeå universitet	18 307	89	1 608	8	309	2	244	1	20 468	100
Kvinnor	11 417	90	931	7	181	1	120	1	12 649	100
Män	6 890	88	677	9	128	2	124	2	7 819	100
Linköpings universitet	18 304	88	1 899	9	498	2	213	1	20 914	100
Kvinnor	10 049	88	1 045	9	200	2	91	1	11 385	100
Män	8 255	87	854	9	298	3	122	1	9 529	100
Karolinska institutet	5 240	76	1 407	20	180	3	69	1	6 896	100
Kvinnor	4 200	77	1 053	19	117	2	55	1	5 425	100
Män	1 040	71	354	24	63	4	14	1	1 471	100
Kungl. Tekniska högskolan	10 233	75	2 711	20	508	4	231	2	13 683	100
Kvinnor	2 982	76	748	19	145	4	67	2	3 942	100
Män	7 251	74	1 963	20	363	4	164	2	9 741	100
Chalmers tekniska högskola*	7 844	84	1 113	12	189	2	226	2	9 372	100
Kvinnor	1 951	84	291	12	52	2	40	2	2 334	100
Män	5 893	84	822	12	137	2	186	3	7 038	100
Luleå tekniska universitet	9 157	90	711	7	158	2	192	2	10 218	100
Kvinnor	4 887	90	381	7	59	1	89	2	5 416	100
Män	4 270	89	330	7	99	2	103	2	4 802	100
Handelshögskolan i Stockholm*	1 288	78	167	10	191	12	7	0	1 653	100
Kvinnor	447	76	69	12	65	11	4	1	585	100
Män	841	79	98	9	126	12	3	0	1 068	100
Sveriges lantbruksuniversitet	4 038	88	228	5	189	4	154	3	4 609	100
Kvinnor	2 520	88	155	5	115	4	63	2	2 853	100
Män	1 518	86	73	4	74	4	91	5	1 756	100
Karlstads universitet	10 364	91	827	7	162	1	66	1	11 419	100
Kvinnor	6 750	91	505	7	97	1	38	1	7 390	100
Män	3 614	90	322	8	65	2	28	1	4 029	100

9 B. (forts.)

Universitet/högskola ¹ Kön	Svensk bakgrund		Utländsk bakgrund		Utbytesstudent		Okänd bakgrund		Totalt	
	Antal	%	Antal	%	Antal	%	Antal	%	Antal	%
Växjö universitet	8 924	87	1 023	10	340	3	27	0	10 314	100
Kvinnor	5 344	87	605	10	193	3	17	0	6 159	100
Män	3 580	86	418	10	147	4	10	0	4 155	100
Örebro universitet	10 012	88	1 152	10	217	2	44	0	11 425	100
Kvinnor	6 581	89	686	9	112	2	28	0	7 407	100
Män	3 431	85	466	12	105	3	16	0	4 018	100
Högskolor med vetenskapsområde										
Blekinge tekniska högskola	3 770	89	424	10	43	1	20	0	4 257	100
Kvinnor	1 824	89	198	10	17	1	6	0	2 045	100
Män	1 946	88	226	10	26	1	14	1	2 212	100
Högskolan i Jönköping**	7 060	83	803	9	447	5	168	2	8 478	100
Kvinnor	4 485	85	484	9	247	5	89	2	5 305	100
Män	2 575	81	319	10	200	6	79	2	3 173	100
Högskolan i Kalmar	7 627	92	528	6	91	1	57	1	8 303	100
Kvinnor	4 762	92	305	6	64	1	32	1	5 163	100
Män	2 865	91	223	7	27	1	25	1	3 140	100
Malmö högskola	11 017	83	2 190	16	64	0	52	0	13 323	100
Kvinnor	7 592	84	1 391	15	48	1	36	0	9 067	100
Män	3 425	80	799	19	16	0	16	0	4 256	100
Mitthögskolan	10 677	92	773	7	153	1	19	0	11 622	100
Kvinnor	6 650	93	403	6	98	1	7	0	7 158	100
Män	4 027	90	370	8	55	1	12	0	4 464	100
Mälardalens högskola	8 817	81	1 891	17	114	1	97	1	10 919	100
Kvinnor	5 526	82	1 110	16	66	1	64	1	6 766	100
Män	3 291	79	781	19	48	1	33	1	4 153	100
Övriga högskolor										
Högskolan i Borås	6 383	85	1 041	14	51	1	18	0	7 493	100
Kvinnor	4 551	87	626	12	32	1	13	0	5 222	100
Män	1 832	81	415	18	19	1	5	0	2 271	100
Högskolan Dalarna	6 870	87	664	8	207	3	128	2	7 869	100
Kvinnor	4 454	89	413	8	122	2	24	0	5 013	100
Män	2 416	85	251	9	85	3	104	4	2 856	100
Högskolan på Gotland	1 717	92	121	7	18	1	1 857	100
Kvinnor	1 075	93	74	6	11	1	1 161	100
Män	642	92	47	7	7	1	696	100
Högskolan i Gävle	7 818	88	886	10	67	1	96	1	8 867	100
Kvinnor	5 123	89	521	9	48	1	47	1	5 739	100
Män	2 695	86	365	12	19	1	49	2	3 128	100
Högskolan i Halmstad	5 468	89	551	9	126	2	13	0	6 158	100
Kvinnor	3 225	89	326	9	67	2	8	0	3 626	100
Män	2 243	89	225	9	59	2	5	0	2 532	100
Högskolan Kristianstad	6 392	90	623	9	83	1	39	1	7 137	100
Kvinnor	4 500	90	426	9	45	1	31	1	5 002	100
Män	1 892	89	197	9	38	2	8	0	2 135	100
Högskolan i Skövde	3 954	85	571	12	98	2	2	0	4 625	100
Kvinnor	2 504	87	337	12	46	2	-	-	2 887	100
Män	1 450	83	234	13	52	3	2	0	1 738	100

9 B. (forts.)

Universitet/högskola ¹ Kön	Svensk bakgrund		Utländsk bakgrund		Utbytesstudent		Okänd bakgrund		Totalt	
	Antal	%	Antal	%	Antal	%	Antal	%	Antal	%
Högskolan i Trollhättan/Uddevalla	5 574	89	621	10	46	1	14	0	6 255	100
Kvinnor	3 753	90	389	9	29	1	8	0	4 179	100
Män	1 821	88	232	11	17	1	6	0	2 076	100
Idrottshögskolan i Stockholm	571	91	46	7	3	0	8	1	628	100
Kvinnor	306	92	19	6	7	2	333	100
Män	265	90	27	9	1	0	295	100
Lärarhögskolan i Stockholm	8 595	86	1 367	14	53	1	35	0	10 050	100
Kvinnor	7 203	86	1 085	13	46	1	30	0	8 364	100
Män	1 392	83	282	17	7	0	5	0	1 686	100
Södertörns högskola	5 455	75	1 628	22	132	2	53	1	7 268	100
Kvinnor	3 660	75	1 108	23	71	1	45	1	4 884	100
Män	1 795	75	520	22	61	3	8	0	2 384	100
Konstnärliga högskolor										
Danshögskolan	147	83	25	14	-	-	6	3	178	100
Kvinnor	138	84	20	12	-	-	6	4	164	100
Män	9	64	5	36	-	-	-	-	14	100
Dramatiska institutet	700	85	75	9	-	-	49	6	824	100
Kvinnor	415	86	43	9	-	-	24	5	482	100
Män	285	83	32	9	-	-	25	7	342	100
Konstfack	601	86	68	10	17	2	11	2	697	100
Kvinnor	420	87	43	9	11	2	8	2	482	100
Män	181	84	25	12	6	3	3	1	215	100
Kungl. Konsthögskolan	228	78	40	14	12	4	14	5	294	100
Kvinnor	132	78	21	12	6	4	11	6	170	100
Män	96	77	19	15	6	5	3	2	124	100
Kungl. Musikhögskolan i Stockholm	776	82	103	11	32	3	31	3	942	100
Kvinnor	437	81	64	12	22	4	14	3	537	100
Män	339	84	39	10	10	2	17	4	405	100
Operahögskolan i Stockholm	27	73	7	19	-	-	3	8	37	100
Kvinnor	17	74	3	13	-	-	3	13	23	100
Män	10	71	4	29	-	-	-	-	14	100
Teaterhögskolan i Stockholm	214	86	31	13	-	-	3	1	248	100
Kvinnor	139	86	20	12	-	-	3	2	162	100
Män	75	87	11	13	-	-	-	-	86	100
Musikhögskolan Ingesund*	143	97	4	3	-	-	1	1	148	100
Kvinnor	89	98	-	-	1	1	91	100
Män	54	95	-	-	-	-	57	100
Stockholms Musikpedagogiska Institut*	53	85	9	15	-	-	-	-	62	100
Kvinnor	25	81	6	19	-	-	-	-	31	100
Män	28	90	3	10	-	-	-	-	31	100
Övr. enskilda o landstingskom utbildningsanordnare										
Ericastiftelsen	101	86	16	14	-	-	1	1	118	100
Kvinnor	84	86	13	13	-	-	1	1	98	100
Män	17	85	3	15	-	-	-	-	20	100
Ersta-Sköndal högskola	677	85	113	14	793	100
Kvinnor	594	85	99	14	696	100
Män	83	86	14	14	97	100

9 B. (forts.)

Universitet/högskola ¹ Kön	Svensk bakgrund		Utländsk bakgrund		Utbytesstudent		Okänd bakgrund		Totalt	
	Antal	%	Antal	%	Antal	%	Antal	%	Antal	%
Gammelkroppa skogsskola	32	94	-	-	34	100
Kvinnor	-	-
Män	-	-
Hälsö högskolan i Jönköping***	1 579	90	174	10	5	0	1	0	1 759	100
Kvinnor	1 387	90	150	10	5	0	1	0	1 543	100
Män	192	89	24	11	-	-	-	-	216	100
Johannelunds teologiska högskola	91	94	5	5	-	-	1	1	97	100
Kvinnor	39	95	-	-	-	-	41	100
Män	52	93	-	-	1	2	56	100
Psykoterapeututbildningar ²	173	79	44	20	0	0	3	1	220	100
Kvinnor	127	78	32	20	0	0	3	2	162	100
Män	46	79	12	21	0	0	0	0	58	100
Röda korsets högskola	422	79	95	18	16	3	1	0	534	100
Kvinnor	369	79	81	17	1	0	465	100
Män	53	77	14	20	-	-	69	100
Sophiahemmets sjuksköterskehögskola	285	86	47	14	-	-	-	-	332	100
Kvinnor	267	86	45	14	-	-	-	-	312	100
Män	18	90	2	10	-	-	-	-	20	100
Teologiska Högskolan, Stockholm	264	88	35	12	-	-	2	1	301	100
Kvinnor	179	90	20	10	-	-	1	1	200	100
Män	85	84	15	15	-	-	1	1	101	100
Örebro Teologiska Högskola	169	90	16	9	-	-	2	1	187	100
Kvinnor	85	91	8	9	-	-	-	-	93	100
Män	84	89	8	9	-	-	2	2	94	100

¹ Lärosäten med fler än 3 studenter särredovisas.

² I psykoterapeututbildningar ingår Göteborgs Psykoterapi Institut, Psykoterapisällskapet i Stockholm AB, Svenska institutet för kognitiv psykoterapi, Svenska psykoanalytiska institutet.

* Enskild utbildningsanordnare

** Enskild utbildningsanordnare med rätt att bedriva viss forskarutbildning

*** Vårdhögskolor som under perioden sammanslagits med statlig högskola

10. Doktorandnybörjare under 65 år läsåret 2000/01 efter svensk och utländsk bakgrund, universitet/högskola och kön

10. First time postgraduate students under 65 years of age enrolled in postgraduate education 2000/01 by background, university/university collage and sex

Universitet/högskola ¹ Kön	Svensk bakgrund		Utländsk bakgrund		Okänd bakgrund		Totalt	
	Antal	%	Antal	%	Antal	%	Antal	%
Samtliga	2162	69	812	26	177	6	3 151	100
Kvinnor	1045	73	337	24	49	3	1 431	100
Män	1117	65	475	28	128	7	1 720	100
Uppsala universitet	294	69	110	26	25	6	429	100
Kvinnor	140	72	48	25	6	3	194	100
Män	154	66	62	26	19	8	235	100
Lunds universitet	319	72	97	22	30	7	446	100
Kvinnor	136	72	42	22	11	6	189	100
Män	183	71	55	21	19	7	257	100
Göteborgs universitet	255	75	80	23	6	2	341	100
Kvinnor	150	78	42	22	1	1	193	100
Män	105	71	38	26	5	3	148	100
Stockholms universitet	210	71	74	25	13	4	297	100
Kvinnor	108	74	34	23	3	2	145	100
Män	102	67	40	26	10	7	152	100
Umeå universitet	116	70	42	25	7	4	165	100
Kvinnor	67	81	14	17	2	2	83	100
Män	49	60	28	34	5	6	82	100
Linköpings universitet	151	78	37	19	5	3	193	100
Kvinnor	70	83	13	15	1	1	84	100
Män	81	74	24	22	4	4	109	100
Karolinska institutet	225	57	143	36	29	7	397	100
Kvinnor	151	62	82	33	12	5	245	100
Män	74	49	61	40	17	11	152	100
Kungl. Tekniska högskolan	153	56	93	34	27	10	273	100
Kvinnor	42	69	16	26	3	5	61	100
Män	111	52	77	36	24	11	212	100
Chalmers tekniska högskola*	131	67	62	32	3	2	196	100
Kvinnor	32	63	19	37	-	-	51	100
Män	99	68	43	30	3	2	145	100
Luleå tekniska universitet	72	73	17	17	9	9	98	100
Kvinnor	27	77	5	14	3	9	35	100
Män	45	71	12	19	6	10	63	100
Handelshögskolan i Stockholm*	20	65	10	32	1	3	31	100
Kvinnor	5	42	6	50	1	8	12	100
Män	15	79	4	21	-	-	19	100
Sveriges lantbruksuniversitet	80	66	22	18	20	16	122	100
Kvinnor	45	79	7	12	5	9	57	100
Män	35	54	15	23	15	23	65	100
Karlstads universitet	18	86	21	100
Kvinnor	10	83	12	100
Män	8	89	9	100

10. (forts.)

Universitet/högskola ¹ Kön	Svensk bakgrund		Utländsk bakgrund		Okänd bakgrund		Totalt	
	Antal	%	Antal	%	Antal	%	Antal	%
Växjö universitet	33	83	7	18	-	-	40	100
Kvinnor	13	87	-	-	15	100
Män	20	80	-	-	25	100
Örebro universitet	43	81	9	17	1	2	53	100
Kvinnor	26	90	29	100
Män	17	71	24	100
Blekinge tekniska högskola	11	85	-	-	13	100
Kvinnor	4	80	-	-	5	100
Män	7	88	-	-	8	100
Högskolan i Jönköping**	4	100	-	-	-	-	4	100
Kvinnor	-	-	-	-
Män	-	-	-	-
Högskolan i Kalmar	13	87	-	-	15	100
Kvinnor	-	-	11	100
Män	-	-	4	100
Malmö högskola	9	90	-	-	10	100
Kvinnor	-	-	6	100
Män	-	-	4	100
Mälardalens högskola	7	78	-	-	9	100
Kvinnor	-	-	4	100
Män	-	-	5	100

¹ Lärosäten med fler än 3 högskolenybjörjare särredovisas.

* Enskild utbildningsanordnare

** Enskild utbildningsanordnare med rätt att bedriva viss forskarutbildning

11. Nybörjare under 65 år i högskolans grundutbildning läsåren 1994/95–2001/02 efter svensk och utländsk bakgrund, universitet/högskola och kön. Procent

11. University entrants under 65 years of age enrolled in undergraduate education 1994/95-2001/02 by background, university/university college and sex. Per cent

Universitet/högskola		Svensk bakgrund			Utländsk bakgrund			Utbytesstudent			Okänd bakgrund			Totalt		
Läsår		Tot.	Kv.	Män	Tot.	Kv.	Män	Tot.	Kv.	Män	Tot.	Kv.	Män	%	Antal därav Kv.	
		Universitet														
Uppsala universitet																
94/95		79	81	77	10	9	10	11	10	13	100	5027	2870
95/96		77	77	76	11	11	10	13	12	13	100	5039	2918
96/97		75	76	72	11	11	11	12	10	15	3	3	3	100	4836	2785
97/98		74	75	71	11	11	11	12	10	15	3	4	2	100	4607	2732
98/99		70	71	69	11	12	11	15	13	17	4	4	3	100	4462	2658
99/00		70	72	67	11	12	10	16	14	20	3	3	2	100	4523	2801
00/01		70	70	69	11	11	10	17	15	19	3	3	2	100	4596	2864
01/02		71	71	70	11	12	10	15	14	18	3	4	2	100	4972	2976
Lunds universitet																
94/95		80	81	80	12	12	11	8	7	9	100	6328	3296
95/96		79	79	79	12	11	12	10	10	9	100	6874	3566
96/97		78	78	77	11	11	12	9	9	9	2	2	2	100	6759	3655
97/98		75	75	76	13	13	12	10	9	10	2	2	2	100	6737	3684
98/99		72	72	73	13	14	11	13	12	13	3	2	3	100	6058	3265
99/00		70	69	71	12	13	11	15	15	15	3	3	3	100	5648	3097
00/01		70	69	71	12	13	11	14	14	15	4	4	4	100	6130	3393
01/02		67	67	68	12	13	11	15	15	15	5	5	6	100	6682	3703
Göteborgs universitet																
94/95		83	85	81	12	11	13	5	4	6	100	5411	3316
95/96		78	79	77	15	15	15	7	6	8	100	5378	3328
96/97		77	77	77	15	15	14	7	6	8	1	1	1	100	5080	3130
97/98		76	77	74	15	15	15	7	6	9	2	2	2	100	4721	2958
98/99		77	79	73	15	14	15	7	5	9	2	2	3	100	4767	3154
99/00		75	76	74	15	15	14	7	6	8	4	3	5	100	4666	3034
00/01		76	78	71	15	15	15	7	6	10	3	2	4	100	5084	3377
01/02		76	78	72	14	14	14	7	5	10	3	3	4	100	5877	3974
Stockholms universitet																
94/95		79	77	81	16	17	14	5	5	5	100	5821	3469
95/96		75	75	76	18	19	17	7	6	8	100	6014	3499
96/97		74	74	75	17	18	15	7	6	9	1	2	1	100	5827	3546
97/98		74	74	73	15	16	13	9	8	12	2	2	1	100	4688	2916
98/99		71	71	72	16	17	15	11	11	12	1	1	1	100	4957	3109
99/00		70	70	70	17	18	17	11	10	12	2	2	2	100	5179	3239
00/01		71	71	71	17	18	16	9	9	11	3	3	3	100	5529	3597
01/02		70	70	70	19	19	17	9	8	10	3	3	2	100	5917	3830
Umeå universitet																
94/95		86	88	85	9	7	10	5	5	5	100	3722	2090
95/96		84	86	82	9	8	11	7	6	7	100	4163	2327
96/97		82	82	83	8	7	8	5	4	5	5	7	4	100	3733	2099
97/98		81	81	81	10	9	10	6	6	6	4	4	4	100	3634	2119
98/99		84	84	83	7	7	7	6	6	6	4	3	4	100	3677	2197
99/00		83	84	80	7	7	8	7	6	9	3	3	3	100	3895	2371
00/01		82	83	81	8	8	8	7	7	7	3	3	4	100	3708	2243
01/02		82	82	81	8	8	8	7	7	7	3	2	4	100	3935	2319
Linköpings universitet																
94/95		88	88	87	7	8	7	5	4	6	100	3168	1508
95/96		86	86	86	8	8	7	7	6	7	100	3210	1595
96/97		84	86	82	8	8	8	6	5	8	1	1	1	100	3670	2017
97/98		83	84	81	9	9	8	8	6	9	1	1	1	100	4140	2149
98/99		82	84	81	10	9	10	7	6	8	1	1	1	100	4214	2152
99/00		81	83	78	8	8	9	10	9	12	1	1	1	100	3786	1955
00/01		80	81	78	9	9	9	10	8	11	2	1	2	100	4225	2195
01/02		77	79	74	10	10	10	10	8	13	3	2	3	100	4608	2388

11. (forts.)

Universitet/högskola Läsår	Svensk bakgrund			Utländsk bakgrund			Utbytestudent			Okänd bakgrund			Totalt		
	Tot.	Kv.	Män	Tot.	Kv.	Män	Tot.	Kv.	Män	Tot.	Kv.	Män	%	Antal	därav Kv.
Karolinska institutet															
94/95	59	66	46	28	27	29	14	8	25	100	488	315
95/96	64	67	55	17	14	25	19	18	21	100	473	332
96/97	56	61	44	20	16	26	19	17	24	6	5	6	100	489	334
97/98	58	62	46	25	23	30	14	13	20	3	3	5	100	708	532
98/99	61	66	48	24	22	29	12	9	18	3	2	5	100	992	743
99/00	60	63	49	23	23	26	12	9	20	5	5	5	100	956	748
00/01	52	55	42	25	24	27	18	16	26	5	5	4	100	979	759
01/02	55	58	44	24	25	23	16	13	29	4	4	4	100	1058	848
Kungl. Tekniska högskolan															
94/95	71	67	72	18	20	18	11	14	10	100	2158	501
95/96	69	63	71	20	20	19	11	16	10	100	2253	504
96/97	66	63	67	19	18	19	10	13	9	5	6	5	100	2535	677
97/98	67	64	68	17	17	18	11	13	10	4	6	4	100	2438	690
98/99	64	59	66	16	16	16	16	20	15	3	5	3	100	2589	678
99/00	64	61	65	17	18	17	16	18	15	3	3	3	100	2504	708
00/01	62	59	63	19	19	19	16	19	15	3	4	3	100	2627	693
01/02	57	56	58	22	21	22	16	18	15	5	5	5	100	2811	712
Chalmers tekniska högskola*															
94/95	83	84	82	12	11	13	5	5	5	100	1732	284
95/96	80	74	81	12	16	11	8	10	8	100	1769	332
96/97	76	76	76	14	14	14	5	5	5	5	5	5	100	1759	403
97/98	78	79	78	11	13	11	5	3	6	6	5	6	100	1667	363
98/99	78	72	79	12	16	10	6	7	6	5	5	5	100	1809	360
99/00	76	71	77	14	18	12	6	7	6	4	4	4	100	1773	423
00/01	75	74	75	13	14	12	8	8	8	5	3	5	100	2002	458
01/02	71	65	73	15	20	13	9	10	8	6	5	6	100	2139	448
Luleå tekniska universitet															
94/95	88	89	87	7	8	7	5	3	6	100	1795	821
95/96	85	86	84	8	9	7	7	5	9	100	1959	962
96/97	87	90	85	6	6	6	5	3	6	2	1	3	100	2149	1039
97/98	85	88	83	8	7	8	5	3	7	2	2	2	100	1967	937
98/99	83	86	81	8	8	8	7	4	9	2	2	2	100	1994	914
99/00	81	83	78	8	8	8	7	5	10	4	4	4	100	2236	1030
00/01	83	85	80	7	8	6	8	5	12	2	2	2	100	2147	1055
01/02	79	80	78	8	9	7	6	5	8	7	6	8	100	2301	1118
Handelshögskolan i Stockholm*															
94/95	69	77	64	10	9	10	21	14	25	100	215	77
95/96	54	55	54	10	12	10	36	34	36	100	258	77
96/97	52	48	53	9	12	8	1	-	1	38	40	37	100	267	95
97/98	44	45	43	10	17	6	-	-	-	46	38	51	100	263	95
98/99	47	51	43	7	5	8	38	35	40	9	8	9	100	277	111
99/00	46	55	41	5	5	5	39	30	46	9	11	8	100	303	121
00/01	40	58	30	8	12	6	42	18	54	10	12	10	100	338	119
01/02	46	52	42	6	6	5	48	41	52	1	1	..	100	343	135
Sveriges lantbruksuniversitet															
94/95	83	82	83	9	11	7	9	8	10	100	566	266
95/96	82	81	83	8	9	7	10	10	10	100	721	366
96/97	85	87	82	6	5	8	0	1	0	8	8	9	100	824	471
97/98	79	82	74	8	7	9	1	-	2	13	11	15	100	915	519
98/99	76	79	72	6	5	7	7	6	8	11	10	12	100	1045	563
99/00	74	75	72	6	5	6	13	12	15	7	7	7	100	1014	554
00/01	73	75	70	4	4	3	16	15	18	7	6	8	100	993	530
01/02	65	68	61	4	5	4	18	19	18	13	9	18	100	970	561

11. (forts.)

Universitet/högskola Läsår	Svensk bakgrund			Utländsk bakgrund			Utbytestudent			Okänd bakgrund			Totalt		
	Tot.	Kv.	Män	Tot.	Kv.	Män	Tot.	Kv.	Män	Tot.	Kv.	Män	%	Antal	därav Kv.
Karlstads universitet															
94/95	88	88	88	6	6	7	6	7	5	100	2081	1153
95/96	88	88	89	6	7	6	5	6	5	100	2055	1160
96/97	89	88	90	6	7	6	4	4	4	1	1	..	100	1950	1119
97/98	87	88	86	7	7	7	6	5	7	100	1938	1100
98/99	88	87	88	7	8	6	4	4	5	1	1	1	100	2087	1205
99/00	86	87	85	7	7	7	6	5	8	1	1	..	100	2343	1437
00/01	86	87	84	8	8	9	5	4	5	1	1	1	100	2349	1458
01/02	83	84	83	9	9	9	6	6	6	2	1	2	100	2548	1612
Växjö universitet															
94/95	81	81	81	7	6	9	11	13	10	100	1553	813
95/96	79	82	76	8	7	10	12	11	14	100	1782	955
96/97	77	80	74	8	7	9	14	12	16	1	1	2	100	1626	901
97/98	79	79	79	7	8	7	13	13	14	1	1	1	100	1804	1016
98/99	78	81	76	8	7	9	13	12	15	1	100	2105	1230
99/00	77	78	75	9	9	8	14	12	16	1	..	1	100	2220	1319
00/01	74	74	74	11	12	11	14	14	15	100	2165	1297
01/02	75	76	75	10	10	10	14	13	15	1	1	1	100	2413	1434
Örebro universitet															
94/95	86	87	86	9	8	9	5	5	5	100	1957	1124
95/96	86	86	84	10	10	10	5	4	6	100	2274	1384
96/97	84	84	84	10	10	11	5	5	5	1	1	..	100	2157	1292
97/98	84	84	84	9	9	8	6	6	6	1	1	1	100	2157	1361
98/99	81	81	82	10	10	11	8	9	7	1	1	1	100	2171	1373
99/00	83	84	81	10	10	10	7	5	8	1	1	1	100	2596	1624
00/01	81	81	82	11	11	12	7	7	6	1	1	1	100	2425	1549
01/02	81	84	77	10	9	12	8	6	10	1	1	1	100	2711	1711
Högskolor med vetenskapsområde															
Blekinge tekniska högskola															
94/95	89	92	87	8	7	9	3	0	4	100	560	224
95/96	91	95	89	6	5	7	3	1	4	100	715	265
96/97	88	91	87	9	9	9	3	1	4	..	-	..	100	729	314
97/98	89	89	89	9	9	9	2	2	2	-	-	..	100	884	388
98/99	86	87	86	9	8	9	5	5	5	..	-	..	100	925	388
99/00	88	88	87	8	9	7	4	3	5	100	1058	469
00/01	84	84	85	11	13	10	4	3	4	1	1	1	100	987	404
01/02	83	84	82	11	11	11	5	4	5	1	1	2	100	894	413
Högskolan i Jönköping**															
94/95	88	87	89	7	8	6	5	5	4	100	1251	660
95/96	88	88	88	7	8	7	5	5	5	100	1293	642
96/97	86	88	83	7	7	7	7	5	9	..	-	1	100	1294	721
97/98	82	84	79	8	9	7	10	7	14	-	100	1316	740
98/99	77	79	73	7	6	9	16	14	18	-	100	1298	725
99/00	76	77	75	7	7	6	17	16	19	100	1557	834
00/01	70	73	67	9	9	8	21	18	25	100	1705	901
01/02	65	66	65	9	9	9	18	18	19	7	7	7	100	2360	1309
Högskolan i Kalmar															
94/95	88	87	90	7	6	7	5	7	3	100	1076	588
95/96	90	90	91	4	4	5	5	6	4	100	1043	561
96/97	88	89	86	7	5	9	3	3	3	2	2	2	100	1283	673
97/98	89	90	89	6	5	7	3	4	3	2	2	1	100	1306	685
98/99	88	89	87	7	6	9	5	4	5	-	100	1343	744
99/00	89	89	88	6	5	7	4	5	4	1	1	1	100	1610	964
00/01	88	88	89	7	7	8	4	4	3	..	1	..	100	1619	927
01/02	85	85	85	8	7	8	4	5	4	2	2	3	100	2045	1278

11. (forts.)

Universitet/högskola Läsår	Svensk bakgrund			Utländsk bakgrund			Utbytesstudent			Okänd bakgrund			Totalt		
	Tot.	Kv.	Män	Tot.	Kv.	Män	Tot.	Kv.	Män	Tot.	Kv.	Män	%	Antal	därav Kv.
Malmö högskola															
98/99	80	80	82	16	16	17	3	4	1	-	100	1546	1019
99/00	75	75	75	22	22	24	2	3	1	1	1	..	100	2210	1458
00/01	77	79	74	19	17	24	3	3	1	1	1	1	100	2401	1575
01/02	77	78	75	19	18	21	2	2	2	1	1	2	100	2807	1882
Mitthögskolan															
94/95	91	93	90	7	6	8	2	2	2	100	2737	1404
95/96	91	90	91	7	7	7	2	3	2	100	2934	1542
96/97	90	89	90	7	6	7	2	3	2	2	2	1	100	3282	1811
97/98	90	90	90	7	6	8	3	3	2	1	1	..	100	3133	1656
98/99	88	88	88	6	6	7	5	6	5	100	2785	1507
99/00	90	89	91	6	5	6	4	4	3	1	1	..	100	2664	1476
00/01	87	86	88	7	7	6	6	7	5	1	100	2716	1624
01/02	87	87	86	7	6	8	6	6	6	100	2431	1468
Mälardalens högskola															
94/95	80	78	82	15	13	17	5	9	1	100	1651	697
95/96	82	81	83	16	16	15	2	3	1	100	2178	1086
96/97	81	82	81	15	14	15	2	2	2	2	3	2	100	2548	1353
97/98	80	79	80	16	15	17	2	2	3	3	4	1	100	2522	1384
98/99	78	77	79	17	16	17	3	3	3	2	3	2	100	2566	1442
99/00	79	80	78	16	15	18	4	4	4	1	2	1	100	2826	1685
00/01	76	76	77	18	19	18	3	3	4	2	2	1	100	2499	1474
01/02	74	76	72	18	17	20	5	4	5	3	3	3	100	2449	1555
Övriga högskolor															
Högskolan i Borås															
94/95	85	87	83	13	12	14	2	1	3	100	833	480
95/96	82	84	80	14	13	16	3	3	4	100	1046	613
96/97	79	79	80	12	11	12	2	2	3	7	8	6	100	947	547
97/98	83	85	80	14	12	17	3	3	3	-	100	813	434
98/99	82	82	82	14	13	15	4	4	3	100	1110	670
99/00	82	83	81	15	14	17	3	3	3	-	100	1394	923
00/01	83	85	78	15	13	20	2	2	2	100	1452	998
01/02	78	79	75	19	17	21	3	3	3	1	1	1	100	1779	1163
Högskolan Dalarna															
94/95	90	91	89	8	6	10	2	3	1	100	1287	719
95/96	90	88	92	7	8	6	2	4	1	100	1434	756
96/97	88	87	88	8	8	8	3	4	3	1	1	1	100	1485	752
97/98	88	87	88	7	7	6	5	5	5	..	-	..	100	934	458
98/99	87	85	90	7	8	7	4	5	2	1	1	1	100	1338	709
99/00	85	86	83	9	9	8	6	4	8	1	1	1	100	1664	965
00/01	80	80	80	9	10	8	10	9	10	1	1	2	100	1734	1022
01/02	75	80	69	9	7	10	10	11	9	6	2	11	100	1976	1124
Högskolan på Gotland															
96/97	94	89	96	3	-	4	-	-	-	3	11	-	100	36	9
97/98	90	86	100	-	-	-	-	-	-	10	14	-	100	10	7
98/99	92	93	91	7	6	9	-	-	-	1	1	-	100	99	67
99/00	91	92	89	7	8	7	-	-	-	1	-	4	100	163	106
00/01	82	81	83	7	9	5	2	1	3	9	10	9	100	303	176
01/02	90	90	90	8	7	9	-	-	-	2	3	1	100	519	307
Högskolan i Gävle															
94/95	89	91	88	9	7	11	2	2	1	100	1217	711
95/96	91	92	89	8	6	10	1	2	1	100	1314	765
96/97	89	90	87	9	8	11	2	1	2	1	1	1	100	1249	739
97/98	88	89	87	9	7	10	2	3	1	1	1	1	100	1294	737
98/99	86	87	85	11	9	12	3	3	3	1	1	..	100	1660	997
99/00	86	87	84	10	9	11	4	3	5	1	..	1	100	1988	1234
00/01	84	84	84	10	10	11	3	4	3	2	2	1	100	1789	1094
01/02	81	82	80	11	11	12	4	4	3	4	3	5	100	1816	1167

11. (forts.)

Universitet/högskola Läsår	Svensk bakgrund			Utländsk bakgrund			Utbytesstudent			Okänd bakgrund			Totalt		
	Tot.	Kv.	Män	Tot.	Kv.	Män	Tot.	Kv.	Män	Tot.	Kv.	Män	%	Antal	därav Kv.
Högskolan i Halmstad															
94/95	89	89	89	7	7	7	4	4	5	100	1051	585
95/96	86	86	86	8	9	8	5	5	6	100	1284	725
96/97	86	86	86	9	11	7	5	4	7	-	100	1022	539
97/98	87	88	84	10	9	11	3	3	4	-	100	1186	681
98/99	88	88	87	8	9	7	4	2	6	100	1522	855
99/00	84	85	84	9	9	8	7	6	8	-	100	1548	867
00/01	83	83	84	9	10	9	7	6	7	1	1	1	100	1599	909
01/02	84	83	84	9	9	8	7	7	7	1	1	..	100	1505	859
Högskolan Kristianstad															
94/95	94	95	91	6	5	9	-	-	-	100	1019	619
95/96	90	90	90	7	6	8	3	4	2	100	1024	594
96/97	89	90	85	7	6	9	4	3	6	-	-	-	100	1033	642
97/98	91	91	90	7	7	7	3	3	3	-	-	-	100	1260	780
98/99	88	89	87	9	8	10	3	3	3	100	1502	963
99/00	86	87	83	10	10	11	2	1	4	2	2	1	100	1774	1168
00/01	85	85	84	10	10	10	3	2	5	2	2	1	100	1493	1038
01/02	83	83	81	10	10	10	5	4	8	2	2	1	100	1595	1112
Högskolan i Skövde															
94/95	84	87	82	11	9	14	4	4	5	100	751	374
95/96	86	85	86	11	12	11	3	2	3	100	964	458
96/97	82	83	82	12	12	12	-	-	-	6	5	6	100	948	495
97/98	79	82	76	15	12	18	-	-	-	6	6	6	100	724	384
98/99	82	84	80	12	10	15	4	4	5	2	2	1	100	797	431
99/00	81	81	80	14	13	15	5	5	5	100	1052	636
00/01	80	82	77	14	13	15	5	4	8	1	1	1	100	1149	686
01/02	80	82	77	12	12	12	8	7	11	..	-	..	100	1134	661
Högskolan i Trollhättan/Uddevalla															
94/95	90	90	90	9	8	10	1	2	-	100	734	368
95/96	86	86	85	12	12	13	2	2	2	100	731	384
96/97	86	85	87	10	9	11	4	5	3	-	100	800	425
97/98	90	91	88	8	7	10	2	2	2	-	100	927	493
98/99	87	86	89	11	12	9	2	2	2	-	100	1055	611
99/00	87	88	84	10	9	12	3	2	4	-	100	1101	716
00/01	87	88	85	10	9	10	2	2	3	1	..	2	100	1324	854
01/02	84	86	82	12	11	14	3	3	3	1	1	1	100	1532	1012
Idrottshögskolan i Stockholm															
94/95	87	86	87	12	12	11	2	2	2	100	104	43
95/96	88	91	85	7	2	11	5	7	4	100	98	44
96/97	96	97	95	3	3	3	-	-	-	1	-	3	100	73	33
97/98	74	76	73	19	18	20	-	-	-	7	6	8	100	89	49
98/99	94	94	93	3	2	5	-	-	-	3	4	2	100	95	53
99/00	87	89	82	9	5	15	3	4	3	1	2	-	100	89	56
00/01	88	86	90	8	10	5	3	4	2	1	-	3	100	164	102
01/02	82	80	85	11	12	11	2	2	3	4	7	2	100	124	59
Lärarhögskolan i Stockholm															
94/95	86	86	87	11	11	9	3	3	3	100	1109	855
95/96	86	85	88	11	11	7	4	3	5	100	1546	1242
96/97	84	85	80	12	11	16	3	3	3	1	1	..	100	1343	1082
97/98	85	84	87	11	10	12	4	5	0	..	1	-	100	1053	844
98/99	81	79	85	12	12	10	6	7	3	1	2	1	100	741	598
99/00	82	81	83	13	12	14	5	6	3	1	1	1	100	844	688
00/01	81	81	84	15	15	13	3	3	1	1	..	1	100	1398	1127
01/02	81	82	77	15	14	20	3	3	2	1	1	1	100	1898	1543

11. (forts.)

Universitet/högskola Läsår	Svensk bakgrund			Utländsk bakgrund			Utbytesstudent			Okänd bakgrund			Totalt		
	Tot.	Kv.	Män	Tot.	Kv.	Män	Tot.	Kv.	Män	Tot.	Kv.	Män	%	Antal	därav Kv.
Södertörns högskola															
96/97	73	67	100	27	33	-	-	-	-	-	-	-	100	30	24
97/98	78	78	79	22	22	20	-	-	-	..	-	..	100	999	663
98/99	73	74	72	24	23	24	3	2	4	1	1	1	100	1667	1072
99/00	72	72	73	23	24	22	4	3	5	1	1	1	100	2015	1309
00/01	70	71	68	23	23	23	6	5	8	1	1	1	100	1895	1252
01/02	68	67	69	23	24	21	7	6	9	2	3	1	100	1817	1147
Konstnärliga högskolor															
Danshögskolan															
94/95	68	65	100	12	14	-	20	22	-	100	41	37
95/96	66	79	-	21	13	60	14	8	40	100	29	24
96/97	74	81	43	21	14	57	-	-	-	5	6	-	100	43	36
97/98	68	68	67	24	23	33	-	-	-	9	10	-	100	34	31
98/99	68	72	50	28	23	50	-	-	-	4	5	-	100	47	39
99/00	60	67	-	23	22	33	-	-	-	17	11	67	100	30	27
00/01	63	63	67	29	29	33	-	-	-	7	8	-	100	41	38
01/02	63	66	40	23	17	60	-	-	-	15	17	-	100	40	35
Dramatiska institutet															
94/95	75	68	83	16	21	10	9	12	7	100	64	34
95/96	56	52	60	4	-	8	41	48	32	100	54	29
96/97	59	54	64	17	16	18	-	-	-	25	30	18	100	102	57
97/98	53	56	49	12	6	19	-	-	-	35	38	32	100	130	77
98/99	56	58	55	7	6	9	-	-	-	36	36	36	100	227	119
99/00	65	65	64	13	12	15	-	-	-	22	23	21	100	242	133
00/01	62	60	63	10	11	9	1	2	-	27	26	28	100	168	81
01/02	68	71	65	12	10	14	-	-	-	20	18	22	100	186	98
Konstfack															
94/95	80	88	68	16	12	23	4	-	10	100	81	50
95/96	73	76	69	26	21	31	1	2	-	100	77	42
96/97	86	88	82	13	10	18	-	-	-	1	2	-	100	70	48
97/98	84	83	87	9	9	9	-	-	-	7	8	4	100	88	65
98/99	87	90	79	7	6	11	-	-	-	6	4	11	100	108	80
99/00	79	79	78	17	15	22	-	-	-	4	6	-	100	99	72
00/01	82	82	82	16	18	13	-	-	-	2	-	5	100	104	66
01/02	61	57	66	12	7	17	16	20	11	11	15	6	100	101	54
Kungl. Konsthögskolan															
94/95	57	58	57	26	16	35	17	26	9	100	42	19
95/96	46	42	50	23	32	12	32	26	38	100	57	31
96/97	39	42	33	18	16	22	-	-	-	43	42	44	100	49	31
97/98	33	32	33	21	12	33	-	-	-	47	56	33	100	43	25
98/99	43	46	40	17	14	20	-	-	-	40	39	40	100	53	28
99/00	43	36	52	20	25	14	18	21	14	18	18	19	100	49	28
00/01	41	39	44	15	9	25	36	43	25	8	9	6	100	39	23
01/02	42	21	67	19	28	8	19	21	17	21	31	8	100	53	29
Kungl. Musikhögskolan i Stockholm															
94/95	88	83	92	9	10	8	3	6	-	100	111	48
95/96	84	81	87	12	13	11	4	6	2	100	101	54
96/97	74	71	77	20	22	18	-	-	-	6	7	5	100	125	69
97/98	74	69	79	13	15	11	-	-	-	13	15	10	100	144	72
98/99	77	71	84	11	15	7	-	-	-	11	14	9	100	150	80
99/00	65	60	70	17	23	12	-	-	-	17	17	18	100	149	75
00/01	53	54	53	14	21	7	14	15	13	19	10	27	100	172	87
01/02	68	67	70	11	10	13	13	16	9	8	8	9	100	182	103

11. (forts.)

Universitet/högskola Läsår	Svensk bakgrund			Utländsk bakgrund			Utbytestudent			Okänd bakgrund			Totalt		
	Tot.	Kv.	Män	Tot.	Kv.	Män	Tot.	Kv.	Män	Tot.	Kv.	Män	%	Antal	därav Kv.
Operahögskolan i Stockholm															
94/95	80	100	60	10	-	20	10	-	20	100	10	5
95/96	89	-	-	-	11	100	9	..
96/97	67	33	-	-	-	-	-	-	100	6	..
97/98	60	40	-	-	-	-	-	-	100	5	..
98/99	40	40	-	-	-	20	100	5	..
99/00	57	29	-	-	-	14	100	7	..
00/01
01/02	40	-	-	-	-	-	-	60	100	5	..
Teaterhögskolan i Stockholm															
94/95	67	33	-	-	-	100	6	..
95/96	100	100	100	-	-	-	-	-	-	100	9	4
96/97	77	75	79	23	25	21	-	-	-	-	-	-	100	30	16
97/98	67	71	62	27	29	23	-	-	-	7	-	15	100	30	17
98/99	73	61	92	7	11	-	-	-	-	20	28	8	100	30	18
99/00	75	80	71	17	-	29	-	-	-	8	20	-	100	24	10
00/01	92	100	83	8	-	17	-	-	-	-	-	-	100	12	6
01/02	82	79	86	13	13	14	-	-	-	5	8	-	100	38	24
Musikhögskolan Ingesund*															
94/95	91	100	85	9	-	15	-	-	-	100	35	15
95/96	86	88	83	5	-	11	9	12	6	100	44	26
96/97	89	100	80	4	-	7	-	-	-	7	-	13	100	28	13
97/98	81	100	67	5	-	8	-	-	-	14	-	25	100	21	9
98/99	97	100	93	-	-	-	-	-	-	3	-	7	100	34	19
99/00	100	100	100	-	-	-	-	-	-	-	-	-	100	28	13
00/01	96	100	91	4	-	9	-	-	-	-	-	-	100	27	16
01/02	90	88	93	7	6	7	-	-	-	3	6	-	100	30	16
Stockholms Musikpedagogiska Institut*															
94/95	87	70	95	13	30	5	-	-	-	100	31	10
95/96	86	57	100	14	43	-	-	-	-	100	22	7
96/97	92	83	95	4	17	-	-	-	-	4	-	5	100	26	6
97/98	88	100	82	6	-	9	-	-	-	6	-	9	100	16	5
98/99	100	-	-	-	-	-	-	-	-	-	100	17	..
99/00	100	-	-	-	-	-	-	-	-	-	100	8	..
00/01	89	11	-	-	-	-	-	-	100	9	..
01/02	78	80	75	22	20	25	-	-	-	-	-	-	100	9	5
Övr. enskilda o landstingskom utbildningsanordnare															
Ericastiftelsen															
94/95
95/96	100
96/97	50	50	-	50	50	-	-	-	-	-	-	-	100	4	4
98/99	83	83	-	17	17	-	-	-	-	-	-	-	100	6	6
99/00
00/01	100	100	-	-	-	-	-	-	-	-	-	-	100	4	4
01/02
Ersta-Sköndal högskola															
97/98	73	77	50	10	8	25	13	12	25	3	4	-	100	30	26
98/99	75	74	79	20	20	16	5	5	5	1	1	-	100	122	103
99/00	81	79	100	14	15	-	4	4	-	1	1	-	100	101	91
00/01	73	73	63	24	23	31	4	3	6	1	1	-	100	200	184
01/02	79	81	68	20	18	32	1	2	-	-	-	-	100	138	119

11. (forts.)

Universitet/högskola Läsår	Svensk bakgrund			Utländsk bakgrund			Utbytestudent			Okänd bakgrund			Totalt		
	Tot.	Kv.	Män	Tot.	Kv.	Män	Tot.	Kv.	Män	Tot.	Kv.	Män	%	Antal	därav Kv.
Gammelkroppa skogs- skola															
95/96	100	-	-	-	-	-	-	100	17	..
97/98	81	-	81	19	-	19	-	-	-	-	-	-	100	16	-
99/00	100	-	100	-	-	-	-	-	-	-	-	-	100	17	-
01/02	88	6	-	-	-	6	100	16	..
Hälsö högskolan i Jönköping***															
94/95	88	89	81	11	10	19	1	2	-	100	457	398
95/96	85	87	74	10	9	18	5	5	9	100	470	413
96/97	83	84	80	11	10	17	2	2	-	4	5	3	100	436	372
97/98	83	84	76	9	7	19	7	7	5	1	1	-	100	529	454
98/99	83	83	82	10	10	10	7	7	6	1	100	490	422
99/00	78	77	83	10	11	8	8	8	5	4	4	3	100	510	450
00/01	83	83	89	10	10	6	4	4	2	3	3	4	100	504	451
01/02	83	84	82	15	15	18	2	2	-	-	-	-	100	299	261
Johannelunds teologiska högskola															
94/95	88	83	90	13	17	10	-	-	-	100	16	6
95/96	94	100	88	6	-	13	-	-	-	100	18	10
96/97	100	100	100	-	-	-	-	-	-	-	-	-	100	15	7
97/98	86	71	93	14	29	7	-	-	-	-	-	-	100	22	7
98/99	75	75	75	25	25	25	-	-	-	-	-	-	100	16	4
99/00	89	100	85	11	-	15	-	-	-	-	-	-	100	18	5
00/01	100	100	100	-	-	-	-	-	-	-	-	-	100	19	10
01/02	91	92	89	6	8	5	-	-	-	3	-	5	100	32	13
Psykoterapeututbildningar ²															
01/02	33	40	-	50	40	100	-	-	-	17	20	-	100	18	15
Röda korsets högskola															
94/95	92	93	83	8	7	17	-	-	-	100	75	69
95/96	81	83	67	14	12	33	4	5	-	100	91	82
96/97	70	69	89	12	13	-	-	-	-	18	18	11	100	108	99
97/98	61	60	71	15	14	29	-	-	-	24	26	-	100	99	92
98/99	65	67	53	13	13	13	-	-	-	23	21	33	100	93	78
99/00	70	70	67	16	16	17	8	8	8	7	7	8	100	102	90
00/01	67	67	64	16	14	29	16	18	7	-	-	-	100	97	83
01/02	65	64	71	20	21	18	14	15	12	1	1	-	100	113	96
Sophiahemmet sjuusköterskehögskola															
94/95	89	89	100	10	10	-	2	2	-	100	63	61
95/96	88	87	100	13	13	-	-	-	-	100	64	60
96/97	79	80	71	19	18	29	-	-	-	2	2	-	100	105	98
97/98	78	79	50	18	17	50	-	-	-	4	4	-	100	79	77
98/99	81	80	100	16	16	-	-	-	-	3	4	-	100	58	55
99/00	86	87	67	14	13	33	-	-	-	-	-	-	100	71	68
00/01	73	73	80	25	25	20	-	-	-	2	2	-	100	64	59
01/02	87	87	100	13	13	-	-	-	-	-	-	-	100	71	67
Teologiska Högskolan, Stockholm															
94/95	92	89	93	4	11	-	4	-	7	100	24	9
95/96	84	77	91	13	18	9	2	5	-	100	45	22
96/97	79	88	71	16	12	19	3	-	5	3	-	5	100	38	17
97/98	86	88	85	14	13	15	-	-	-	-	-	-	100	51	24
98/99	81	88	75	19	13	25	-	-	-	-	-	-	100	32	16
99/00	84	79	90	16	21	10	-	-	-	-	-	-	100	45	24
00/01	76	81	68	22	19	26	-	-	-	2	-	5	100	50	31
01/02	81	86	71	14	9	21	-	-	-	6	5	7	100	36	22

11. (forts.)

Universitet/högskola Läsår	Svensk bakgrund			Utländsk bakgrund			Utbytesstudent			Okänd bakgrund			Totalt		
	Tot.	Kv.	Män	Tot.	Kv.	Män	Tot.	Kv.	Män	Tot.	Kv.	Män	%	Antal därav Kv.	
Örebro Teologiska Högskola															
94/95	93	7	-	-	-	100	15	..
95/96	80	80	80	20	20	20	-	-	-	100	15	5
96/97	95	93	96	5	7	4	-	-	-	-	-	-	100	41	14
97/98	95	89	98	3	5	3	-	-	-	2	5	-	100	59	19
98/99	83	71	89	14	29	7	-	-	-	3	-	4	100	66	21
99/00	81	70	88	15	30	6	-	-	-	4	-	6	100	26	10
00/01	84	100	74	13	-	21	-	-	-	3	-	5	100	32	13
01/02	89	100	85	6	-	7	-	-	-	6	-	7	100	36	9

¹ Uppgifter om utbytesstudenter rapporterades in via högskolornas dokumentationssystem första gången läsåret 1996/97.

De högskolor som inte rapporterar in via studiedokumentationssystemet Ladok (i första hand de konstnärliga högskolorna) har inte märkt ut utbytesstudenterna förrän under de senaste åren. I de fall när utbytesstudenterna inte är utmärkta så saknas uppgifterna om dessa.

² I psykoterapeututbildningar ingår Göteborgs Psykoterapi Institut, Psykoterapisällskapet i Stockholm AB, Svenska institutet för kognitiv psykoterapi och Svenska psykoanalytiska institutet.

* Enskild utbildningsanordnare

** Enskild utbildningsanordnare med rätt att bedriva viss forskarutbildning

*** Vårdhögskolor som under perioden sammanslagits med statlig högskola

12. Doktorandnybörjare under 65 år läsåren 1994/95–2000/01 efter svensk och utländsk bakgrund, universitet/högskola och kön. Procent

12. First time postgraduate students under 65 years of age 1994/95-2000/01 by background, university/university college and sex. Per cent

Universitet/Högskola Läsår	Svensk bakgrund			Utländsk bakgrund			Okänd bakgrund			Totalt		
	Totalt	Kv.	Män	Totalt	Kv.	Män	Totalt	Kv.	Män	%	Antal	därav Kv.
Uppsala universitet												
94/95	73	75	71	25	24	27	2	1	3	100	421	193
95/96	70	73	67	26	24	28	4	3	5	100	439	177
96/97	73	74	73	25	26	24	2	0	3	100	481	223
97/98	72	76	70	25	22	29	2	2	2	100	472	216
98/99	68	68	68	30	31	30	1	1	1	100	361	144
99/00	71	72	70	25	25	25	4	3	4	100	403	173
00/01	69	72	66	26	25	26	6	3	8	100	429	194
Lunds universitet												
94/95	76	74	78	21	23	20	2	3	2	100	468	175
95/96	75	75	74	22	21	24	3	4	2	100	586	250
96/97	76	73	78	21	23	19	3	4	2	100	578	240
97/98	76	76	75	22	22	23	2	2	2	100	637	255
98/99	70	69	72	26	28	25	4	4	3	100	440	178
99/00	71	71	70	22	23	21	7	6	9	100	458	192
00/01	72	72	71	22	22	21	7	6	7	100	446	189
Göteborgs universitet												
94/95	78	78	77	20	22	18	3	-	5	100	367	168
95/96	78	80	75	20	18	23	2	2	2	100	349	173
96/97	79	81	76	18	17	20	3	2	4	100	423	237
97/98	79	85	72	19	14	24	2	1	4	100	449	244
98/99	75	76	73	23	22	24	3	2	3	100	315	153
99/00	76	80	72	22	19	25	2	1	3	100	344	186
00/01	75	78	71	23	22	26	2	1	3	100	341	193
Stockholms universitet												
94/95	75	69	80	23	28	18	2	3	2	100	350	154
95/96	70	69	71	28	29	27	2	2	2	100	306	152
96/97	77	79	75	22	21	22	2	-	3	100	330	140
97/98	73	74	73	25	24	26	2	3	1	100	365	197
98/99	70	74	66	24	21	26	6	5	8	100	234	117
99/00	75	75	75	20	22	18	5	3	7	100	283	151
00/01	71	74	67	25	23	26	4	2	7	100	297	145
Umeå universitet												
94/95	81	88	75	16	11	20	3	1	5	100	175	76
95/96	82	85	79	16	13	19	2	2	2	100	241	115
96/97	80	81	79	18	17	19	2	2	3	100	253	113
97/98	77	76	78	20	22	19	3	2	3	100	220	100
98/99	78	75	81	14	16	12	8	8	7	100	141	73
99/00	72	80	65	25	19	32	3	1	4	100	159	80
00/01	70	81	60	25	17	34	4	2	6	100	165	83
Linköpings universitet												
94/95	84	81	86	14	16	13	2	3	1	100	170	58
95/96	83	85	81	17	15	19	-	-	-	100	184	55
96/97	78	80	77	20	19	21	1	1	2	100	267	105
97/98	79	81	79	19	18	20	1	1	2	100	204	72
98/99	78	79	78	19	19	19	3	2	3	100	227	85
99/00	77	78	76	22	21	23	1	1	2	100	232	100
00/01	78	83	74	19	15	22	3	1	4	100	193	84

12. (forts.)

Universitet/Högskola Läsår	Svensk bakgrund			Utländsk bakgrund			Okänd bakgrund			Totalt		
	Totalt	Kv.	Män	Totalt	Kv.	Män	Totalt	Kv.	Män	%	Antal	därav Kv.
Karolinska institutet												
94/95	53	59	49	42	38	46	4	4	5	100	270	128
95/96	55	62	47	43	37	50	2	1	4	100	212	111
96/97	57	63	52	40	36	46	2	2	3	100	329	176
97/98	57	59	54	40	38	42	3	3	4	100	709	410
98/99	68	71	62	28	26	31	4	3	7	100	480	300
99/00	59	65	50	38	32	46	3	3	4	100	369	229
00/01	57	62	49	36	33	40	7	5	11	100	397	245
Kungl. Tekniska högskolan												
94/95	68	73	66	30	27	31	2	-	3	100	265	64
95/96	67	71	66	30	27	31	2	2	3	100	322	66
96/97	62	60	63	36	40	34	2	-	3	100	363	75
97/98	60	65	58	36	33	38	4	2	5	100	368	102
98/99	60	79	54	34	18	38	7	3	8	100	317	71
99/00	63	66	62	29	33	28	9	1	11	100	299	67
00/01	56	69	52	34	26	36	10	5	11	100	273	61
Chalmers tekniska högskola												
94/95	80	89	77	19	11	21	1	-	2	100	163	37
95/96	73	67	75	25	31	23	2	3	2	100	166	36
96/97	79	77	79	21	23	20	1	-	1	100	179	43
97/98	72	80	70	28	20	30	-	-	-	100	194	45
98/99	72	67	73	26	32	24	3	2	3	100	261	66
99/00	71	71	71	29	29	29	-	-	-	100	210	52
00/01	67	63	68	32	37	30	2	-	2	100	196	51
Luleå tekniska universitet												
94/95	78	83	76	22	17	24	-	-	-	100	64	18
95/96	68	71	66	27	21	30	5	8	4	100	77	24
96/97	77	81	74	16	14	17	8	5	10	100	115	43
97/98	74	70	76	25	27	24	1	3	-	100	97	30
98/99	71	78	69	20	9	25	8	13	7	100	84	23
99/00	84	84	84	15	16	15	1	-	2	100	94	32
00/01	73	77	71	17	14	19	9	9	10	100	98	35
Handelshögskolan i Stockholm												
94/95	82	60	92	18	40	8	-	-	-	100	17	5
95/96	86	67	94	14	33	6	-	-	-	100	22	6
96/97	91	71	100	9	29	-	-	-	-	100	23	7
97/98	75	62	80	25	38	20	-	-	-	100	53	13
98/99	81	67	89	17	33	7	2	-	4	100	42	15
99/00	71	67	74	26	25	26	3	8	-	100	35	12
00/01	65	42	79	32	50	21	3	8	-	100	31	12

12. (forts.)

Universitet/Högskola Läsår	Svensk bakgrund			Utländsk bakgrund			Okänd bakgrund			Totalt		
	Totalt	Kv.	Män	Totalt	Kv.	Män	Totalt	Kv.	Män	%	Antal	därav Kv.
Sveriges lantbruks- universitet												
94/95	69	75	65	25	23	26	6	1	9	100	173	73
95/96	69	73	65	26	25	26	5	2	8	100	148	64
96/97	71	74	69	20	19	22	9	8	10	100	163	80
97/98	67	79	57	24	16	33	8	6	11	100	184	89
98/99	59	65	54	27	28	25	15	7	21	100	124	57
99/00	54	59	48	31	28	34	15	13	18	100	143	82
00/01	66	79	54	18	12	23	16	9	23	100	122	57
Karlstads universitet												
98/99	89	86	95	9	11	5	2	4	-	100	47	28
99/00	92	100	86	8	-	14	-	-	-	100	24	10
00/01	86	83	89	10	8	11	5	8	-	100	21	12
Växjö universitet												
98/99
99/00	91	94	88	7	-	12	2	6	-	100	43	17
00/01	83	87	80	18	13	20	-	-	-	100	40	15
Örebro universitet												
98/99	87	100	78	7	-	11	7	-	11	100	15	6
99/00	93	100	86	7	-	14	-	-	-	100	27	13
00/01	81	90	71	17	10	25	2	-	4	100	53	29
Blekinge tekniska högskola												
98/99	50	-	50	50	-	50	-	-	-	100	4	-
99/00	80	-	80	20	-	20	-	-	-	100	10	-
00/01	85	80	88	15	20	13	-	-	-	100	13	5
Högskolan i Jönköping												
95/96	100	-	-	-	-	-	-	100	6	..
96/97	89	100	80	-	-	-	11	-	20	100	9	4
97/98	75	13	13	100	8	..
98/99	78	11	11	100	9	..
99/00	100	100	100	-	-	-	-	-	-	100	9	5
00/01	100	-	-	-	-	-	-	100	4	..
Högskolan i Kalmar												
99/00	67	67	67	17	17	17	17	17	17	100	12	6
00/01	87	91	75	13	9	25	-	-	-	100	15	11
Malmö högskola												
98/99	100	100	-	-	-	-	-	-	-	100	4	4
99/00	78	11	11	100	9	..
00/01	90	100	75	10	-	25	-	-	-	100	10	6
Mälardalens högskola												
00/01	78	75	80	22	25	20	-	-	-	100	9	4

13 A. Antalet utbytesstudenter i högskoleutbildning läsåren 1996/97-2001/02 efter land. Båda könen

13 A. Exchange students enrolled in higher education 1996/97-2001/02 by country. Both sexes

Område Land ¹	96/97		97/98		98/99		99/00		00/01		01/02	
	Antal	%	Antal	%	Antal	%	Antal	%	Antal	%	Antal	%
Samtliga	4 719	100	4 426	100	5 510	100	6 290	100	6 800	100	7 590	100
Norden	671	14	631	14	722	13	831	13	845	12	874	12
Danmark	96	2	91	2	106	2	139	2	131	2	178	2
Finland	426	9	428	10	495	9	548	9	590	9	542	7
Island	-	-	27	1	-	-	20	0	20	0	29	0
Norge	130	3	85	2	107	2	124	2	104	2	125	2
Övr. Norden	19	0	-	-	14	0	-	-	-	-	-	-
EU15 utom Danmark och Finland	3 040	64	2 822	64	3 412	62	3 816	61	4 086	60	4 580	60
Belgien	146	3	134	3	159	3	140	2	156	2	165	2
Frankrike	481	10	402	9	546	10	640	10	700	10	831	11
Grekland	42	1	45	1	55	1	76	1	58	1	83	1
Irland	27	1	-	-	29	1	45	1	53	1	68	1
Italien	267	6	266	6	331	6	369	6	384	6	409	5
Nederländerna	343	7	373	8	359	7	376	6	363	5	423	6
Portugal	54	1	43	1	48	1	63	1	65	1	72	1
Spanien	328	7	297	7	439	8	477	8	582	9	610	8
Storbritannien och Nordirland	423	9	287	6	314	6	344	5	330	5	355	5
Tyskland	819	17	826	19	939	17	1 068	17	1 190	18	1 327	17
Österrike	110	2	130	3	193	4	218	3	205	3	236	3
Övr. EU15 utom Danmark och Finland	-	-	19	0	-	-	-	-	-	-	1	0
Europa utom EU15 och Norden	271	6	267	6	457	8	624	10	778	11	861	11
Estland	-	-	28	1	23	0	50	1	46	1	43	1
Lettland	20	0	-	-	52	1	40	1	61	1	41	1
Litauen	29	1	40	1	28	1	70	1	77	1	122	2
Polen	27	1	37	1	81	1	116	2	176	3	195	3
Rumänien	-	-	-	-	28	1	33	1	33	0	47	1
Ryssland	38	1	40	1	75	1	94	1	72	1	79	1
Schweiz	40	1	48	1	70	1	70	1	120	2	101	1
Slovenien	-	-	-	-	-	-	-	-	-	-	21	0
Tjeckien	-	-	-	-	40	1	57	1	73	1	97	1
Ungern	50	1	24	1	33	1	50	1	59	1	56	1
Övr. Europa utom EU15 och Norden	67	1	50	1	27	0	44	1	61	1	59	1
Afrika	21	0	22	0	20	0	50	1	27	0	45	1
Nordamerika	478	10	426	10	538	10	622	10	653	10	733	10
Kanada	133	3	101	2	128	2	178	3	176	3	226	3
Mexiko	-	-	-	-	-	-	-	-	54	1	52	1
USA	337	7	313	7	393	7	429	7	422	6	450	6
Övr. Nordamerika	8	0	12	0	17	0	15	0	1	0	5	0
Sydamerika	18	0	58	1	27	0	43	1	65	1	65	1
Bolivia	-	-	38	1	-	-	-	-	-	-	-	-
Övr. Sydamerika	18	0	20	0	27	0	43	1	65	1	65	1
Asien	103	2	103	2	158	3	183	3	201	3	267	4
Indien	-	-	-	-	-	-	-	-	-	-	20	0
Japan	23	0	28	1	56	1	57	1	49	1	61	1
Kina	22	0	20	0	34	1	23	0	28	0	43	1
Singapore	27	1	24	1	27	0	32	1	31	0	51	1
Övr. Asien	31	1	31	1	41	1	71	1	93	1	92	1
Oceanien	91	2	95	2	116	2	120	2	142	2	164	2
Australien	84	2	85	2	109	2	110	2	131	2	155	2
Övr. Oceanien	7	0	10	0	7	0	10	0	11	0	9	0
Okänt	26	1	2	0	60	1	1	0	3	0	1	0

¹ Länder med minst 20 utbytesstudenter särredovisas

13 B. Antalet utbytesstudenter i högskoleutbildning läsåren 1996/97-2001/02 efter land. Kvinnor

13 B. Exchange students enrolled in higher education 1996/97-2001/02 by country. Women

Område Land ¹	96/97		97/98		98/99		99/00		00/01		01/02	
	Antal	%	Antal	%	Antal	%	Antal	%	Antal	%	Antal	%
Totalt	2 336	100	2 235	100	2 887	100	3 208	100	3 549	100	3 984	100
Norden	435	19	423	19	497	17	561	17	564	16	617	15
Danmark	58	2	64	3	66	2	87	3	81	2	110	3
Finland	280	12	283	13	346	12	378	12	414	12	410	10
Island	-	-	21	1	-	-	12	0	11	0	19	0
Norge	84	4	55	2	72	2	84	3	58	2	78	2
Övr. Norden	13	1	-	-	13	0	-	-	-	-	-	-
EU15 utom Danmark och Finland	1 392	60	1 317	59	1 657	57	1 801	56	2 014	57	2 210	55
Belgien	73	3	63	3	93	3	69	2	87	2	88	2
Frankrike	203	9	153	7	203	7	269	8	298	8	355	9
Grekland	19	1	22	1	31	1	34	1	29	1	45	1
Irland	16	1	-	-	17	1	27	1	35	1	42	1
Italien	101	4	103	5	148	5	135	4	137	4	157	4
Nederländerna	161	7	218	10	213	7	222	7	229	6	271	7
Portugal	31	1	24	1	29	1	42	1	29	1	29	1
Spanien	159	7	140	6	211	7	229	7	290	8	262	7
Storbritannien och Nordirland	238	10	136	6	171	6	179	6	186	5	197	5
Tyskland	332	14	379	17	438	15	489	15	593	17	653	16
Österrike	59	3	64	3	103	4	106	3	101	3	110	3
Övr. EU15 utom Danmark och Finland	-	-	15	1	-	-	-	-	-	-	1	0
Europa utom EU15 och Norden	138	6	133	6	257	9	341	11	429	12	480	12
Estland	-	-	21	1	16	1	26	1	30	1	27	1
Lettland	12	1	-	-	41	1	27	1	47	1	25	1
Litauen	16	1	21	1	18	1	43	1	52	1	82	2
Polen	14	1	15	1	42	1	67	2	94	3	106	3
Rumänien	-	-	-	-	14	0	21	1	24	1	27	1
Ryssland	24	1	24	1	52	2	67	2	52	1	61	2
Schweiz	13	1	10	0	15	1	17	1	32	1	33	1
Slovenien	-	-	-	-	-	-	-	-	-	-	12	0
Tjeckien	-	-	-	-	27	1	32	1	35	1	48	1
Ungern	22	1	14	1	21	1	20	1	30	1	25	1
Övr. Europa utom EU15 och Norden	37	2	28	1	11	0	21	1	33	1	34	1
Afrika	9	0	7	0	5	0	14	0	10	0	17	0
Nordamerika	225	10	215	10	277	10	309	10	316	9	384	10
Kanada	67	3	46	2	62	2	83	3	86	2	118	3
Mexiko	-	-	-	-	-	-	-	-	28	1	22	1
USA	154	7	166	7	208	7	222	7	201	6	242	6
Övr. Nordamerika	4	0	3	0	7	0	4	0	1	0	2	0
Sydamerika	7	0	30	1	14	0	23	1	30	1	35	1
Bolivia	-	-	16	1	-	-	-	-	-	-	-	-
Övr. Sydamerika	7	0	14	1	14	0	23	1	30	1	35	1
Asien	67	3	65	3	93	3	106	3	111	3	153	4
Indien	-	-	-	-	-	-	-	-	-	-	6	0
Japan	16	1	21	1	41	1	41	1	33	1	43	1
Kina	17	1	15	1	16	1	14	0	19	1	31	1
Singapore	17	1	13	1	15	1	14	0	10	0	19	0
Övr. Asien	17	1	16	1	21	1	37	1	49	1	54	1
Oceanien	50	2	45	2	59	2	52	2	72	2	87	2
Australien	47	2	39	2	56	2	49	2	65	2	83	2
Övr. Oceanien	3	0	6	0	3	0	3	0	7	0	4	0
Okänt	13	1	-	-	28	1	1	0	3	0	1	0

¹ Länder med minst 20 utbytesstudenter särredovisas.

13 C. Antalet utbytesstudenter i högskoleutbildning läsåren 1996/97-2001/02 efter land.**Män**

13 C. Exchange students enrolled in higher education 1996/97-2001/02 by country. Men

Område Land ¹	96/97		97/98		98/99		99/00		00/01		01/02	
	Antal	%	Antal	%	Antal	%	Antal	%	Antal	%	Antal	%
Totalt	2 383	100	2 191	100	2 623	100	3 082	100	3 251	100	3 606	100
Norden	236	10	208	9	225	9	270	9	281	9	257	7
Danmark	38	2	27	1	40	2	52	2	50	2	68	2
Finland	146	6	145	7	149	6	170	6	176	5	132	4
Island	-	-	6	0	-	-	8	0	9	0	10	0
Norge	46	2	30	1	35	1	40	1	46	1	47	1
Övr. Norden	6	0	-	-	1	0	-	-	-	-	-	-
EU15 utom Danmark och Finland	1 648	69	1 505	69	1 755	67	2 015	65	2 072	64	2 370	66
Belgien	73	3	71	3	66	3	71	2	69	2	77	2
Frankrike	278	12	249	11	343	13	371	12	402	12	476	13
Grekland	23	1	23	1	24	1	42	1	29	1	38	1
Irland	11	0	-	-	12	0	18	1	18	1	26	1
Italien	166	7	163	7	183	7	234	8	247	8	252	7
Nederländerna	182	8	155	7	146	6	154	5	134	4	152	4
Portugal	23	1	19	1	19	1	21	1	36	1	43	1
Spanien	169	7	157	7	228	9	248	8	292	9	348	10
Storbritannien och Nordirland	185	8	151	7	143	5	165	5	144	4	158	4
Tyskland	487	20	447	20	501	19	579	19	597	18	674	19
Österrike	51	2	66	3	90	3	112	4	104	3	126	3
Övr. EU15 utom Danmark och Finland	-	-	4	0	-	-	-	-	-	-	-	-
Europa utom EU15 och Norden	133	6	134	6	200	8	283	9	349	11	381	11
Estland	-	-	7	0	7	0	24	1	16	0	16	0
Lettland	8	0	-	-	11	0	13	0	14	0	16	0
Litauen	13	1	19	1	10	0	27	1	25	1	40	1
Polen	13	1	22	1	39	1	49	2	82	3	89	2
Rumänien	-	-	-	-	14	1	12	0	9	0	20	1
Ryssland	14	1	16	1	23	1	27	1	20	1	18	0
Schweiz	27	1	38	2	55	2	53	2	88	3	68	2
Slovenien	-	-	-	-	-	-	-	-	-	-	9	0
Tjeckien	-	-	-	-	13	0	25	1	38	1	49	1
Ungern	28	1	10	0	12	0	30	1	29	1	31	1
Övr. Europa utom EU15 och Norden	30	1	22	1	16	1	23	1	28	1	25	1
Afrika	12	1	15	1	15	1	36	1	17	1	28	1
Nordamerika	253	11	211	10	261	10	313	10	337	10	349	10
Kanada	66	3	55	3	66	3	95	3	90	3	108	3
Mexiko	-	-	-	-	-	-	-	-	26	1	30	1
USA	183	8	147	7	185	7	207	7	221	7	208	6
Övr. Nordamerika	4	0	9	0	10	0	11	0	-	-	3	0
Sydamerika	11	0	28	1	13	0	20	1	35	1	30	1
Bolivia	-	-	22	1	-	-	-	-	-	-	-	-
Övr. Sydamerika	11	0	6	0	13	0	20	1	35	1	30	1
Asien	36	2	38	2	65	2	77	2	90	3	114	3
Indien	-	-	-	-	-	-	-	-	-	-	14	0
Japan	7	0	7	0	15	1	16	1	16	0	18	0
Kina	5	0	5	0	18	1	9	0	9	0	12	0
Singapore	10	0	11	1	12	0	18	1	21	1	32	1
Övr. Asien	14	1	15	1	20	1	34	1	44	1	38	1
Oceanien	41	2	50	2	57	2	68	2	70	2	77	2
Australien	37	2	46	2	53	2	61	2	66	2	72	2
Övr. Oceanien	4	0	4	0	4	0	7	0	4	0	5	0
Okänt	13	1	2	0	32	1	-	-	-	-	-	-

¹ Länder med minst 20 utbytesstudenter särredovisas.

Fakta om statistiken

Detta omfattar statistiken

Statistiken om högskolestuderande med utländsk bakgrund omfattar det totala antalet studenter i grund- och forskarutbildning under 65 år samt högskolenybörjare och doktorandnybörjare. Studerande i grundutbildning är de som är förstagångsregistrerade på en kurs och de som är fortsättningsregistrerade på kurs som löper över flera terminer. Studenter som avbryter studierna inom tre veckor betraktas inte som registrerade. Högskolenybörjare är den som för första gången är registrerad i grundläggande högskoleutbildning. Med studerande i forskarutbildning avses de som har en aktivitetsgrad på minst 10 procent. Doktorandnybörjare blir man den termin man för första gången rapporteras med en aktivitetsgrad om tio procent eller mer. En relativt stor andel av forskarstudenterna som är utrikes födda har kommit till Sverige för att doktorera. I denna publikation kallas denna grupp för gästdoktorander.

Undersökningsperioden är läsåren 1994/95 till 2001/02, med koncentration på de två senaste läsåren. I vissa av tabellerna redovisas grund- och forskarutbildningen tillsammans. De senaste uppgifterna som funnits att tillgå för forskarutbildningen har varit läsåret 2000/01.

Populationen jämförs i flera tabeller med befolkningen i riket totalt, vilket omfattar personer som är folkbokförda i riket. Antalet studerande läsåret 2001/02 jämförs med befolkningen i riket 2001-12-31.

Definitioner och förklaringar

Med *utländsk bakgrund* avses personer som själva är utrikes födda, samt personer som är födda i Sverige med två utrikes födda föräldrar. Med *svensk bakgrund* avses personer som är födda i Sverige med minst en svenskfödd förälder. Som separata grupper redovisas *utbytesstudenter*, samt personer med *okänt födelseland* dvs. okänd bakgrund.

I ett antal tabeller delas gruppen utländsk bakgrund upp ytterligare. Redovisningen görs då med följande indelning:

1. Född i Sverige med minst en svenskfödd förälder
2. Född i Sverige med två utrikes födda föräldrar
3. Utrikes född
4. Utbytesstudent
5. Okänd bakgrund

Gruppen utbytesstudenter innefattar inresande utbytesstudenter, dvs. utländska studenter som kommer till Sverige för att studera. Gruppen utbytesstudenter skiljer sig från gruppen utrikes födda genom att personer i den senare är folkbokförda i Sverige.

Svensk och utländsk bakgrund innefattar både personens egna födelseland samt föräldrarnas födelseland. Detta innebär att en koppling mellan barn och förälder måste upprättas. Då det inte varit möjligt att göra detta i alla fall har en rad undergrupper uppstått. För personer födda i Sverige finns följande kombinationer vad gäller föräldrarnas födelseland; (a) båda föräldrarnas födelseland okänt, (b) en förälder svenskfödd och en förälder med okänt födelseland, samt (c) en utrikes född förälder och en förälder med okänt födelseland.

Grupperna har följande storleksordning fördelat på studerande i grundutbildning respektive studerande i forskarutbildning:

	Studerande i grundutbildning		Studerande i forskarutbildning	
	Antal	Procent	Antal	Procent
A	217	0,1	43	0,2
B	3938	1,2	312	1,5
C	436	0,1	17	0,1

I enlighet med annan redovisning på SCB har vi valt att betrakta föräldrar med okänt födelse-land som svenskfödda. Grupperna a, b och c har därför lagts till grupp 1.

Land: Med land avses i de flesta fall personens egna födelse-land. För personer som invandrat till Sverige registreras uppgifter om födelse-land. Ofta anges det land man utvandrat ifrån som födelse-land om man är född där, även om landet som sådant inte existerade vid tidpunkten då personen föddes (tex. Bosnien-Hercegovina). Vid redovisning av personer med utländsk bakgrund redovisas personer födda i Sverige med två utrikes födda föräldrar efter föräldrarnas födelse-land. Om föräldrarna är födda i olika länder redovisas personen under båda länderna. Vid summering av världsdelsnivå nettoräknas personerna och förekommer således endast en gång. Om föräldrarna kommer från olika världsdelar räknas personen endast en gång bland samtliga studenter.

Representationen hos studerande med svensk och utländsk bakgrund: Representationen avser andelen studerande med svensk och utländsk bakgrund i förhållande till befolkningen i motsvarande grupper. Representationen fås fram genom att beräkna den procentuella andelen av studerandepopulationen i förhållande till befolkningen i riket totalt. Jämförelsen görs inom respektive grupp med svensk och utländsk bakgrund, dvs. studenter med utländsk bakgrund ställs i relation till personer med utländsk bakgrund i befolkningen totalt. Hänsyn tas även till ålder, där samma åldersgrupp används i studerandepopulationen som i befolkningen totalt. Vid jämförelsen med befolkningen i riket totalt utsluts grupperna utbytesstudent och okänt födelse-land, då de inte återfinns i siffrorna över befolkningen totalt.

Tabellkommentarer: Värdet noll har i tabellerna ersatts med (-). Små värden skall tolkas med försiktighet. Enskilda celler med värden som understiger 3, i vissa tabeller 5, har ersatts med tecknet (..). Detta gäller även i fall där uppgifter inte finns tillgängliga. I fall där uppgift inte kan förekomma används tecknet (.).

Så görs statistiken

Uppgifter om studerande i grund- och forskarutbildning är hämtade ur universitets- och högskoleregistret. Detta register är totalräknat och omfattar samtliga registrerade studenter i landet. Registret är "levande", dvs. det uppdateras kontinuerligt av SCB efter rapportering från universitet och högskolor. Från universitets- och högskoleregistret hämtas uppgifter om kön, ålder, studieinriktning, studieort samt nivå.

Då det förekommer att en student studerar vid mer än en högskola och kan ha mer än en studieinriktning, så nettoräknas tabellerna. En studerande som tex. läser inom flera områden är redovisad på varje område men vid summering av yrkesexamen/generell examen endast en gång. Det är därför inte möjligt att summera de separata delsummorna i tabellerna till en korrekt totalsumma. Detta innebär också att man vid beräkning av procent inte kan summera upp andelarna till 100 procent.

Det har skett organisatoriska förändringar av högskolorna mellan läsåren 1994/95 och 2001/02. Vissa högskolor har slagits samman och några högskolor

har fått status som universitet. Vid redovisning på högskolenivå kommer högskolorna redovisas under den kategori de befinner sig idag.

Med utbytesstudent avses personer som deltar i ett utbytesprogram vid universitet och högskolor. Uppgiften om utbytesstudenter rapporteras av högskolorna sedan 1996, via deras studiedokumentationssystem. För närvarande saknar ett mindre antal små högskolor detta dokumentationssystem, varför uppgifter från dessa saknas. De högskolor som inte rapporterar in via detta dokumentationssystem (i första hand de konstnärliga högskolorna) har inte märkt ut utbytesstudenterna förrän under de senaste åren. I de fall när utbytesstudenterna inte är utmärkta så saknas uppgifterna om dessa.

Så kallade free-movers, dvs. studenter som på egen hand ordnar sina studier i Sverige, ingår ej i redovisningen och därför går det ej att ta fram uppgifter om dem.

Uppgifter om personens födelseland och föräldrars födelseland är hämtade från SCB:s flergenerationsregister. Detta register innehåller personer födda 1932 eller senare och deras föräldrar. Registret möjliggör kopplingen mellan barn och föräldrar (biologiska och adoptivföräldrar). Uppgift om land för utbytesstudenterna är hämtade från universitets- och högskoleregistret. Detta pga. att de allra flest utbytesstudenterna inte återfinns i flergenerationsregistret, då de inte är folkbokförda i landet.

Uppgifter om befolkningen i riket totalt är hämtade från registret över totalbefolkningen (RTB). I detta register finns alla personer som är folkbokförda i landet. Folkbokföring ska ske av dem som avser att vistas minst 12 månader i Sverige.

Statistikens tillförlitlighet

Uppgift om personens födelseland hämtas från flergenerationsregistret och registrering i registret är en förutsättning för att få fram uppgift om personens bakgrund. Bland studerandepopulationen visar en granskning att antalet som inte återfinns i flergenerationsregistret är litet. Av alla registrerade studenter i grund- och forskarutbildning läsåret 2000/01 saknades cirka 3 procent i flergenerationsregistret.

Man kan anta att en stor del av de personer som finns i högskoleregistret, men inte återfinns i flergenerationsregistret, är studerande från andra länder. Många är utbytesstudenter, som läser högst två terminer i Sverige, vilket innebär att de inte behöver folkbokföra sig. Om man utesluter gruppen utbytesstudenter från materialet uppgår andelen studenter som saknas i flergenerationsregistret till cirka 1 procent.

För personer födda i Sverige krävs även en koppling till föräldrarna för att kunna knyta till land. För registrerade i grund- och forskarutbildning läsåret 2000/01 saknades uppgift om moderns födelseland för cirka 0,6 procent av personer födda i Sverige. Uppgift om faderns födelseland saknades för cirka 1 procent av personer födda i Sverige.

Som redogjorts för ovan kan man för personer födda i Sverige dela in materialet i en rad undergrupper, beroende på att föräldrarnas födelseland inte är känt. Grupp a, båda föräldrarnas födelseland okänt, samt grupp c, en utrikes född förälder och en förälder med okänt födelseland, är mycket små. Valet att definiera okänt födelseland som svenskfödd kan därför inte sägas ha någon större inverkan på fördelningen mellan studenter med svensk och utländsk bakgrund i hela studentpopulationen.

Grupp b, född i Sverige med en svenskfödd förälder och en förälder med okänt födelseland, är något större än de övriga. Den utgör 1,2 procent av studenterna i grundutbildningen och 1,5 procent av studenterna i forskarutbildningen. Oavsett

om föräldern med okänt födelseland är svenskfödd eller utrikes född redovisas den i gruppen med svensk bakgrund. Denna grupp har knappt någon inverkan på fördelningen mellan studenter med svensk och utländsk bakgrund.

Det föreligger en viss övertäckning av utrikes födda i befolkningen i riket. Övertäckningen beror på att personer som inte längre är bosatta i Sverige inte rapporterat emigrationen till folkbokföringen. Studier som gjorts tyder på en övertäckning av utrikes födda på 3 procent, varav huvuddelen med invandringsår före 1990. Detta får till följd att det kan finnas en viss underskattning av representationen i högskolan bland utrikes födda.

I gruppen utrikes födda kan det även förekomma personer med två svenskfödda föräldrar. I RTB redovisas sedan 1947 barn, som föds utomlands av svenskfödda föräldrar, som svenskfödda om föräldrarna fortfarande är folkbokförda i Sverige.

Till utrikes födda räknas inte adoptivbarn. För personer som är adopterade har adoptivföräldern prioriterats före den biologiska föräldern.

Bra att veta

Uppgifter om studerande med utländsk bakgrund har tidigare publicerats i Statistiska meddelanden serie UF 19 - Högskolestuderande med utländsk bakgrund. Höstterminerna 1998 och 1999.

I Högskoleverkets Årsrapport redovisas nyckeltal för utländsk bakgrund per lärosäte.

Mer information om statistiken och dess kvalitet ges i en särskild [Beskrivning av statistiken](#) på SCB:s webbplats, www.scb.se.

In English

Summary

Increase in number of first-year students with foreign background

The total number of university entrants, i.e. those students beginning their first-year of university studies, amounted to 78 400 during the academic year 2001/02. The number of university entrants with foreign background (persons born in Sweden with two foreign-born parents and persons who themselves are foreign-born) amounted to approximately 10 000, corresponding to an increase of 12 per cent compared to the previous year. The share of first-year students with Swedish background increased by 7 per cent compared to the previous year. The number of exchange students increased by 11 per cent and amounted to 7 200.

Foreign-born first-year students had the lowest representation in undergraduate programmes

Compared to the number of persons with foreign background in population statistics, these persons were somewhat under-represented among first-year students. During the academic year 2001/02, 7 per cent of the population age 18-25 were first-year students in undergraduate programmes. First-year students with Swedish background had the highest representation at 5.9 per cent while the percentage of first-year students with foreign background was somewhat lower. The percentage of first-year students born in Sweden with two foreign-born parents was 5.1 per cent, while the figure for first-year students with two foreign-born parents was 4.4 per cent. In all groups, women had a higher representation than men.

High share of first-year students with Iranian background in university undergraduate programmes

There are considerable differences in shares from different countries. The percentage of first-year students with Swedish background in the 18-29 age group was 4 per cent for the academic year 2001/02. First-year students with Iranian background had a high share of 7 per cent.

Persons with Finnish, Yugoslavian, and Turkish background constitute the three largest population groups in the 18-29 age group in Sweden. In all of these groups, the share was low at 3 per cent.

Large proportion of first-year students foreign background in dental technicians programme

Medicine and odontology are those subject areas with the greatest share of first-year students with foreign background in professional programmes. The lowest shares are found within the subject areas of agriculture and forestry. Among the separate programmes leading to a professional degree with a large proportion of first-year students were dental and dental technicians programmes.

Significant differences among universities and university colleges

There are significant differences among universities and university colleges regarding the proportion of first-year students with foreign background. Karolinska Institute, Södertörn University College and University College of Dance had the largest proportion of first-year students with foreign background in undergraduate programmes during the academic year 2001/02.

Many first time postgraduate students from China

Compared to the previous academic year, the number of first time postgraduate students with Swedish background was 3 per cent lower for the academic year 2000/01. The development for first time postgraduate students with foreign background varied somewhat. The number of first time postgraduate students born in Sweden with two foreign-born parents declined somewhat while the share of foreign-born first time postgraduate students increased by 4 per cent.

Visiting doctoral students, i.e. those coming to Sweden with the purpose to study for their doctor's degree, account for a relatively large share of postgraduate students with foreign background. Of those first time postgraduate students with foreign background during the academic year 2000/01, more than half had immigrated less than two years before their postgraduate studies had begun. A large part of these persons are visiting doctoral students, and comprise about 15 per cent of all first time postgraduate students.

Among first-year students with foreign background in postgraduate education, 27 per cent were from Asia. The largest Asian country in this group is China with 9 per cent, followed by Iran with 6 per cent of first-year students.

Large increase in the number of exchange students

The group of exchange students includes arriving students who participated in an exchange program at universities and university colleges in Sweden. Students who organise their studies independently in Sweden, so-called "free movers" are not included in the report.

There were 7 200 exchange students during the academic year 2001/02. This is an increase of almost 60 per cent since 1996/97. Among exchange students, there is a somewhat higher share of women than men. Germany, France and Spain are the home countries of the largest share of exchange students. Over a third of all exchange students come from these countries.

Lund University had the largest number of exchange students

Lund University and Uppsala University had the largest number of exchange students during the academic year 2001/02. However, the share of exchange students in relation to the total number of students at certain university colleges is often greater at some of the smaller university colleges. The Stockholm School of Economics had the highest share of exchange students.

List of tables

Explanation of symbols	25
1 A. University entrants under 65 years of age enrolled in higher education 1994/95–2001/02 by foreign background, study level and sex	26
1 B. Students under 65 years of age enrolled in higher education 1994/95–2001/02 by foreign background, study level and sex	28
2 A. Proportion of the population age 18-25 enrolled as first-year students in university undergraduate programmes 1998/99–2001/02. The proportion is calculated as the number of first year students (age 18-25) by background, study level and sex, relative to corresponding groups in the general population. Per cent	30
2 B. Proportion of the population age 18-44 enrolled in higher education 1994/95–2001/02. The proportion is calculated as the number of enrolled students (age 18-44) by background, study level and sex, relative to corresponding groups in the general population. Per cent	31
3. A University entrants under 65 years of age enrolled in higher education 2000/01 by background, study level, age and sex	33
3. B Students under 65 years of age enrolled in higher education 2000/01 by background, study level, age and sex	34
4. Proportion of the population aged 18-64 enrolled in higher education 2000/01. The proportion is calculated as the number of enrolled students by background, study level, age and sex, relative to corresponding groups in the general population. Per cent	35
5 A. University entrants under 65 years of age and of foreign background enrolled in higher education 2000/01 by study level, country and sex	36
5 B. Students under 65 years of age and of foreign background enrolled in higher education 2000/01 by study level, country and sex	42
6 A. Proportion of first-year undergraduate students age 18-29 with foreign background 2001/02. The proportion is calculated as the number of first-year undergraduate students (18-29) by country and sex, in relation to corresponding groups in the general population. Per cent	50
6 B. Proportion of undergraduate students age 18-29 with foreign background 2001/02. The proportion is calculated as the number of undergraduate students with foreign background (18-29) by country and sex, in relation to corresponding groups in the general population	52
7 A. University entrants under 65 years of age enrolled in undergraduate education 2001/02 by background, studies for professional degree/general degree, subject field, professional degree programme and sex	54
7 B. Students under 65 years of age enrolled in undergraduate education 2001/02 by background, studies for professional degree/general degree, subject field, professional degree programme and sex	59
8. First time postgraduate students under 65 years of age enrolled in postgraduate education 2000/01 by background, national research subject area and sex	65
9 A. University entrants under 65 years of age enrolled in undergraduate education 2001/02 by background, university/university college and sex	66

9 B. Students under 65 years of age enrolled in undergraduate education 2001/02 by background, university/university college and sex	70
10. First time postgraduate students under 65 years of age enrolled in postgraduate education 2000/01 by background, university/university collage and sex	74
11. University entrants under 65 years of age enrolled in undergraduate education 1994/95-2001/02 by background, university/university college and sex. Per cent	76
12. First time postgraduate students under 65 years of age 1994/95-2000/01 by background, university/university college and sex. Per cent	85
13 A. Exchange students enrolled in higher education 1996/97-2001/02 by country. Both sexes	88
13 B. Exchange students enrolled in higher education 1996/97-2001/02 by country. Women	89
13 C. Exchange students enrolled in higher education 1996/97-2001/02 by country. Men	90
Grupperna har följande storleksordning fördelat på studerande i	92

List of terms

Andel	Share, proportion
Antal	Number
Befolkning	Population
Doktorandnybörjare	First time postgraduate students
Därav	Of which
Forskarutbildning	Postgraduate education
Generell examen	General degree
Grundutbildning	Undergraduate education
Humaniora	Humanities
Högskola	University college
Högskolenyborjare	University entrants
Högskoleutbildning	Higher education
Juridik	Law
Konstnärlig utbildning	Fine and applied arts
Kvinnor	Women
Kön	Sex
Lantbruk	Agriculture
Läsår	Academic year
Medicin	Medicine
Män	Men
Nationellt forskningsämne	National research subject area
Naturvetenskap	Natural science
Odontologi	Odontology
Område	Field
Okänd	Unknown
Procent	Per cent
Program	Programme
Program som leder till yrkesexamen	Professional degree programme
Samhällsvetenskap	Social and behavioural science
Samtliga	All, total
Skogsbruk	Forestry
Studerande	Student
Tabell	Table
Teknik	Technology
Teologi	Religion and theology
Totalt	Total
Undervisning	Teacher training
Universitet	University
Utbildning	Education
Utländsk bakgrund	Foreign backgrounds
Vård och omsorg	Health-related science
Vårdhögskolor	University college of health sciences
Yrkesexamen	Professional degree
Ålder	Age